朝鮮日報

閣僚補充잘못되면 政局重大化未免

議會는無事突破햇스나 現內閣은依然難航繼續

【電通東京電話】第六十五議會도마침내 終局을告하게되엿다 政府는 今議會에서足利尊氏論, 樺太工業問題等 不測의事件으로中島, 鳩山兩大臣을失하고帝國人絹, 神戶製鋼, 南洋興發等에關連된 綱紀問題로一時非常한窮地에 陷하엿스나 겨우難局을 打開하고 豫算案, 法律案에 對하야는幾多의論難攻擊을 豪하얏으나政黨의 無氣力 無統制로 僥倖致命傷을豪케되지안코 一, 二法案을除한外에 大部分은無事兩院을通過하엿슬뿐만아니라衆議院에서는臨時米穀移入調節案 그他의 米穀關係法案審議에當하야 今年十月政府는臨時議會를開하고根本對策을樹立하라는附帶決議를付하야 無理하게政府에同意를表케하고잇는대 그結果는一面으로보면齋藤內閣은當分留任하야政局을擔當하고 米穀의根本對策을樹立할 責任이잇다하야政民兩黨一致하야 政府信任案을提出한것이라고도 말할수잇고政府는 貴族院一部의反政府의雰圍氣는何如든 衆議院은現內閣의存續을 希望한다고보고議會終了後速히閣僚의補充과閣內强化策을爲하야 一部交替를行할方針을 考慮하고잇스나閣僚中 後藤農相은農村問題에對한基礎豫算과 米穀豫算에關하야 政府에非常한 忿懣을 抱懷하고 齋藤內閣에不滿을 갓고잇슴으로文部大臣補充에對하야 閣僚를交替하는機會에는 或은辭任하리라고 觀測되고 小法相에 對한 司法權威信問題도아직 黑白이判明되지안코 議會後로미루게되엿는데 這間 法相自身의 名譽는元來부터 司法部의 威信을 失墜하기에 足한여러가지 風說과 疑惑이 기퍼가고 잇슴으로 이問題의推移如何에對하여는主觀的으로나客觀的으로政界에及하는影響도 看過할수업는狀態에잇다 首相의西園寺公訪問後에 閣僚補充이圓滑히進行되면몰나도 此에關聯하야派生的問題가 惹起될境遇에는政界는重大化할憂慮가잇다 (寫眞은 齋藤首相)

閉院의勅語

【電通東京電話】廿六日下賜하신第六十五帝國議會閉院의勅語는左와如함 朕이貴族院及衆議院의各員에告함 朕이今日로써帝國議會의 閉會를命하고倂하야 卿等精勵克力協贊하야任을竭한 勞를嘉奬함

閣僚三、四名補充 補强工作코延命

首相近日園公訪問하야忖度 議會終了後의政府對策

【電通東京電話】第六十五議會도政府提案의 豫算案, 法律案을通하야治安維持法改正案, 出版物納付에關한 法律案의二件의審議未了로波瀾을 거듭하고 鳩山, 中島二閣僚의失脚을보게되엿다 政府는閣內의輕重을問하는派生的重大問題를 惹起하엿스나 겨우此를打開하고當分存續하게되엿슴으로 議會通過法律案公布手續을取하기爲하야 二十七日定例閣議에서此를決定하는同時에 選擧法改正案은政府原案이修正에遭遇되엿슴으로 다시樞密院御諮詢을奏請할必要가잇서 政府는可及的速히그手續을取하기로 되엿는대 그前에齋藤首相은近日興津에西園寺公을訪問하고議會의經過와一般政務를詳細報告하고今後에處할政府方針에關하야 그意圖를披瀝할터이다 그리고樞密顧問官은最近에六名의 缺員이잇슴으로 政府는此를補充하게되여 그候補者를物色中當分閣三、四名의補充을行하기로되엿는데西園寺公의意向을徵하야閣僚補充 又는入替를行하야內閣을强化하고

治維法改正案 政友會反對로遂不成立

【電通東京電話】治安維持法中改正法律案은 兩院協議會小委員會의妥協案에對하야政友會의反對로 妥協되지못하고不成立되엿다

【電通東京電話】治安維持法改正案에關한 兩院協議會는貴衆兩院으로부터 各各三名의小委員을擧하야 懇談을거듭하엿스나 이미十一時三十分에이르도록 到底히妥協點을 發見치못하고 다시十一時三十分兩院協議會를開하고一條公으로부터小委員會의 結果를報告하매松村義一君(公正) 一條公의報告에는 時間切迫云云하엿스나 政府가會期를 延長할意圖가잇는가업는가를 確實케할必要는업는가고質하매 砂田重政君(政友) 本案이兩院協議會에 關係되여잇다는것은政府도承認함으로 기여히本案通過를 希望한다고하면政府가 自進하야會期를延長할것이지委員會로부터 交涉할必要는업다고述하고 松村君 只今砂田君의發言이十一時三十七分이라는 것을速記錄에 記入하여둔다고述하고採決에 入하야貴族院側은貴族院의 修正案에贊成多數로써決定, 午後十一時三十九分散會하엿는대 此時이미衆議院本會議는 散會를宣言한後로 말섯만은治安維持法 改正法律案은結局不成立되엿다

所得稅法改正 貴族院通過

【聯合東京電話】二十五日의

政府態度

選擧法修正案은 不滿하나마同意

治維法修正案에는不同意

【電通東京電話】兩院協議會에서成立된選擧法 修正案에對하야 政府는衆議院修正案과거이大同小異하다하야 자못不滿을갓고잇스나 兩院의妥協으로成立된것임으로 政治上大局的見地에서此에同意하야成立식힐意向이다 그러나治安維持法改正案에對한 貴族院의修正案은明瞭히不同意하는뜻을 表明하야衆議院側에서도 此에同意치안음으로 結局이것도兩院協議會에廻付케되엿는데 時間도切迫되여 修正의內容이萬一改惡이라고認定되여 積極的으로그成立을希望할時에는 審議케될것을豫告하게되엿다

閉院式擧行 第六十五議會

【聯合東京電話】二十一億의 彪大한豫算과 五十餘件의政府提出法案을通過식힌 第六十五議會의會期는 二十五日完了되엿슴으로 皇室儀制令規定에依하야 二十六日午前十一時 貴族院에서 閉院式을擧行하엿다 十時五十分振鈴하매 一同은式場으로入하야 整列한後 定刻十一時 聖上陛下 玉座를向하야 最敬禮를行한後 齋藤內閣總理大臣은 御前에進하야 勅語를拜受하고「本大臣은 勅命을奉하야閉院式의勅語를奉讀하는 光榮에浴한다」고 述하고 議員의 恭敬裡에 御勅語를奉讀하고 同五分式을終了하고 一同은退出하엿다

貴院治維法委員會 修正案을可決

豫防拘禁考慮希望

【電通東京電話】貴族院의治安維持法中改正法律案委員會는二十五日午後一時十分再開, 一條委員長小委員會의 修正案을 朗讀하고趣旨를說明하야採決한 結果多數로써 修正案을可決, 다시大塚惟精君(研究)으로부터 希望決議를付하는動議가나와此를 可決하고 午後三時三十九分散會하엿다

希望決議 豫防拘禁制度의精神에 關하여는 深甚考慮하는바이나 本案의 規定은幾多의疑議할것이잇다고 認定함으로 政府는速히 適切한立案을 作成하야 다시提案하기를 希望함

選擧法中改正案

◇兩院協議會에서修正可決 兩院에報告하야遂成立

貴族院本會議는 午後二時十五分再開 日程을變更하고 一, 大正九年法律第十二號中改正法律案(第一讀會의續) 一, 所得稅法中改正法律案(同上) 二案을一括上程 委員長大河內輝耕子로부터 委員會의經過와結果의報告가잇고 採決의結果二時二十九分休憩

貴院修正대로可決 出版物法委員會

【電通東京電話】衆議院의出版物法中改正法律案委員會는 二十五日午後에 再開하야 討論에入하야 採決의結果 貴族院修正대로原案可決, 午後二時十五分散會

【聯合東京電話】選擧法中改正法律案에關한兩院協議會小委員會는二十五日午後四時三十分再開劈頭에 如히修正案을全會一致可決하고 直時協議委員會總會를開하고島田氏議長席에着席하매 小委員으로부터委員會의成案을報告한後 全會一致可決하고同七時散會하엿다

【聯合東京電話】選擧法改正案은二十五日兩院協議會에서決定한兩院에報告하야 承認을得하야成立되엿다 兩院協議會決定案은左와如하다

決定案內容

第四十九條第二項을左와如히改正함 (正)開票管理者는 開票立會人과갓치 地方長官이 定하는 市町村又는 此에依準할行政區畫에依하야投票를點檢할것(混同開票)第八十四條第二項中「檢事에게」第百十二條第百十三條의罪에 審問당한事件의 被告人이되」라한다음에「選擧事務長又는의 七字를加하고 第九十條의改正은 左와如히改正함 選擧事務所는 議員候補者一人에對하야一個所에限함 但命令의 定한바에依하야三個所까지設置함을得함 (第九十三條) 第九十三條의二及第九十四條의二削 選擧事務所에關한規定은貴族院案대로함 第九十六條但書를 左와如히改正하나 但命令의 規定에依하야演說又는 推薦狀에依하야 選擧運動을行함은此限에不在함 第百三十六條 但書改正規定을現行法대로함 그리고 第九十六條의命令에定한바에依함이라고 修正한것은選擧界의現狀에鑑하야 選擧의自由公正을害하는 演說을行하거나 又는推薦狀을 發送하는者가잇다 此에限하야 此를制限할必要가잇다고 兩院에서議長으로부터 兩院協議會의結果와아울러報告할것

衆議院에서의 議案、請願及質問成果

【電通東京電話】衆議院의議案, 請願及質問의成果는 左와如함.

一, 政府提出議案七十一件 그中豫算案十三件可決 決算一件 委員會報告是認 國有財産增減總計算書一件是認 承諾을求하는議案七件承諾, 法律案四十九件中 四十八件可決은 兩院協議會의成案一件은 議決지못하엿다.

一, 議員提出議案二百九十四件中 法律案八十三件, 四十六件可決, 一件議決不要, 一件否決, 十二件 未決, 二件撤回

一, 懲罰事犯의件, 一件可決

一, 請願三千四百七十五件 그中特別報告가 三千三百十五件採擇 又는採決로看做한九十件은 議事日程에 上程되지못하엿다.

米穀對策三法案

貴族院까지通過、完全히成立

다음은根本策이難題

【聯合東京電話】貴族院本會議는 午後八時五分 四度開會 日程을追加하야 一, 臨時米穀移入調節法案(政府提出衆議院送附)(第一讀會) 一, 政府所有米穀特別處理法案(政府提出衆議院送附)(第一讀會) 一, 米穀需給特別會計法中改正法律案(政府提出衆議院送附)(第一讀會) 右三案을一括上程하고 靑木委員長, 委員會의經過와結果를報告하고 質疑에入하야 柳澤保惠伯(硏究)委員長의報告는要領不得임으로 政府에서거듭要點을說明하기바란다고要求하매此에對하야 後藤農相으로부터委員會에잇서 米穀根本對策臨時議會開催等에對하야 答한바를反復說明한結果 三案은모도委員長報告대로 政府案을滿場一致로可決하고八時四十分休憩

【聯合東京電話】臨時米穀移入調節法案은二十五日貴族院을通過하고五月一日부터實施케되엿다 右臨時法은貴衆兩院에서指摘된바와가티 米穀對策으로는甚히不徹底할뿐안이라 財政的困患을深刻化하는데 不過함으로 兩院에서速히臨時議會를召集하야全國을通하야 根本策을樹立하라는附帶決議를附하야原案을 可決한것이다 따라問題는今日에殘存된셈이다 그리고政府는根本的으로 米穀對策을審議하기爲하야 內閣直屬의米穀案審議會를設하고 斯界의權威者를委員으로하야 生産과消費兩方面에서考慮하야米穀對策을樹立하게될터인대 審議會에서具體案을作成하게되는지는勿論不明하나 全國을一貫하야代作獎勵에依한 生産統制와朝鮮臺灣米移入統制에 잇고어떤意味의專賣制를 前提로한것이라고觀測된다 더욱具體案이七, 八月頃까지 作成되드라도 臨時議會를召集할機會는 업게되고 더욱 그短期間에右의 重大方策이 樹立될지는 疑問이나首相의 言明도잇고 來通常議會에提案치안으면 안될것임으로或은臨時議會前에 審議會를進行하게될는지도 알수업다 如何든今年中에 根本策은樹立될것으로昭和九年度는 이러한意味로政策上一大轉換을 齎來하리라고豫想된다

國防豫算은膨大 農村豫算은大削減

成立된九年度豫算槪評

【聯合東京電話】今議會에서成立한 九年度一般會計歲入歲出豫算額은 二十一億四千二百五十二萬八千圓이다 卽今議會開會當初에提出된 九年度一般會計豫算은 二十一億一千二百十三萬三千圓으로 此를八年度總豫算二十三億九百四十一萬四千圓에 比較할때에는 一億九千七百二十八萬一千圓의 減少로되여잇다 그런데 此는形式上의것으로 九年度부터는滿洲事件特別會計가 獨立함으로實質的으로는 九年度當初豫算은 八年度부터 八百三十五萬三千圓의 減少이다 然而그後追加豫算이提出되야 九年度豫算은 遂히八年度보다도一步進하야未曾有의彪大豫算의記錄을作成함에至하엿다 卽九年度는八年度에比하야一千五十五萬三千圓의增加로되여잇다 또八年度豫算에比하야九年度는軍事費가八千五百萬圓이 激增하여잇는데全體로서는一千萬圓程度의增加에 不過함으로 인제새삼스러히國防豫算의 必要를力說할 必要는업스나 그마침農林豫算의大削減으로되여 出現하야豫算審議에當하야 이點이가장攻擊의集中處가된것은차라리當然한일로볼수잇다

中橋德五郞氏逝去

【聯合東京電話】元內務大臣 文部大臣 商工大臣이든中橋德五郞氏는麴町自宅에서 身病靜養中이든바 二十五日午後二時二分危篤에陷하야 同四時逝去하엿다 享年七十一

日英綿業代表惜別宴

【聯合倫敦二十四日發】前後一個月에亘한日英會商도 遂히決裂치안을수업게되야 日本民間代表一行岡田源太郞氏等을 爲始하야 來三月三十日사잘프튼出帆으로歸國하기로決하엿는대 랑카샤綿業代表와는 決裂以前과同樣의親密한關係를 갓고잇다 來週兩國代表는서로晩餐會를招待하야別宴을베풀게되엿는대 別宴日程은左와如하다

二十六日 랑카샤側主催晩餐會

二十九日 日本側主催晩餐會

辭令

平安南道郡屬 任朝鮮總督府郡守(八等) 命平安南道江東郡在勤 宋柱淳

平安南道郡屬 任朝鮮總督府郡守(八等) 命平安南道寧遠郡在勤 文命浩

(各通) 依願免本官 郡守 金光一

同 李寅華

朝鮮土木技師 依願免本職 市來壽雄

人事·集會

▲池田淸氏(警務局長)太田出張中이든바二十五日夜歸任

▲田中德太郞氏(總督府通譯官)上海方面에旅行中이든바二十九日歸京豫定

▲黑板勝美氏(文學博士)二十六日朝入京天眞樓旅館投宿

▲渡邊豐日子氏(學務局長)忠南慶北地方出張中이든바二十八日夜八時廿五分京城驛着歸任

▲安井總督府文書課長 朝鮮農地令問題에對하야 上京中이든바 二十六日午後一時 東京驛發 歸任의途에就하얏다

八面鋒

◇農村負債가 五億圓, 빗도財産이라하면 簿記學上으로는富者라할가.

◇「마이나스」富者의帳簿를 좀더들추어보기로하면

◇全農家戶數가 二百八十六萬八千五百餘戶니, 每戶에 一百七十四圓角數이다.

◇實際農家인自作, 兼作及小作人은一百七十三萬五千七百餘戶니, 每戶에二百八十八圓角數이다.

◇눈감은 장님에게 물어보더래도, 朝鮮農家가, 이만흔빗을갑고살어갈道理는萬無.

◇빗은빗이나 生命의빗이아니라면, 반갑지아니한빗이니, 이빗을 처물릴 정말빗은업슬가.

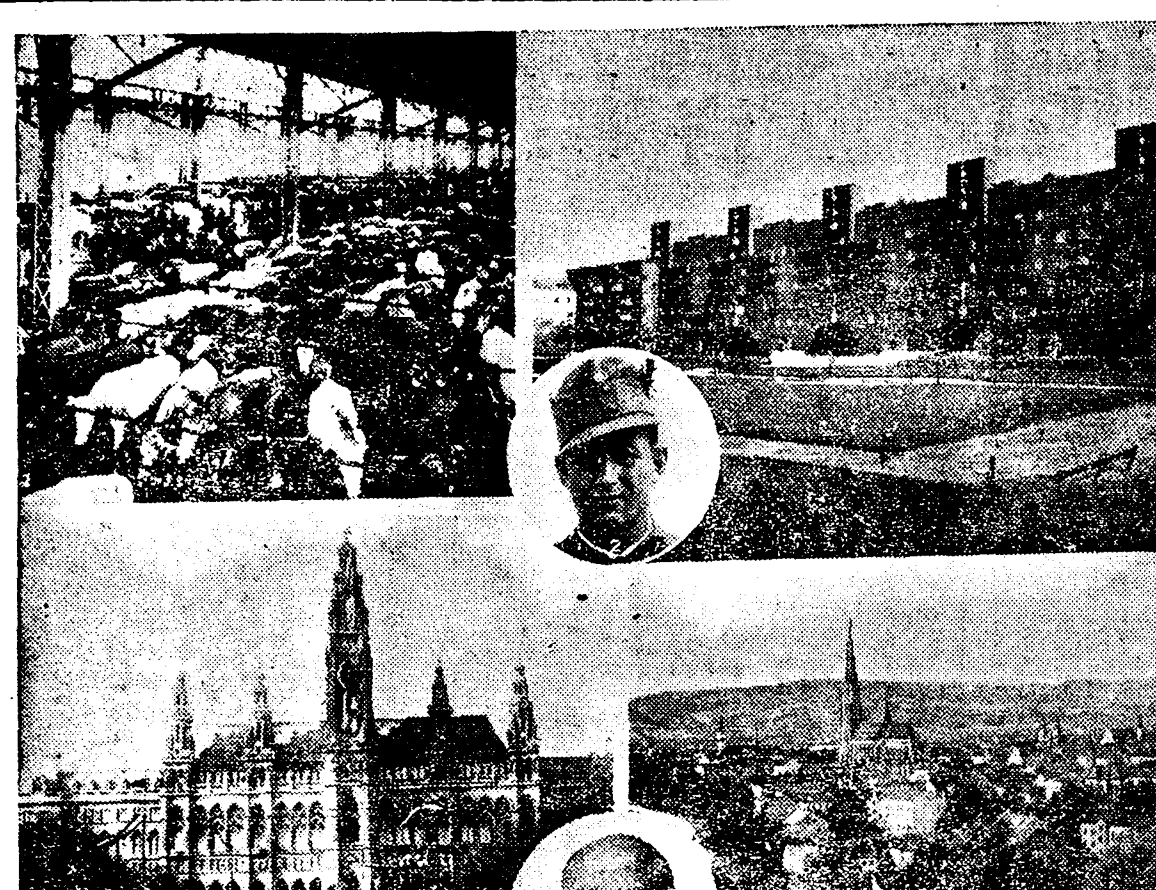

팟쇼彈壓下에挫折된墺國社會民主黨의黃金塔

墺國動亂은 이미過去의일이되엿스나 寫眞은 돌푸스政府에反抗한 社民黨의市政에在한 當時의實力이 얼마나컷든것인가를 말하야주는것이니 上左는 社民黨에서 經營하는 維也納市家畜市場 同右는 世界第一의勞働者共同住宅 칼·마스하우스 下左는 維也納市의 社民黨本部 同右는維市와한께 社民黨의支配下에잇든 린쓰市의 風景, 人物 上은 팟쇼大將格인하임베르의 總帥슈타렘베르크公 下는 社民黨의幹部로 大維也納에 十三年間市長으로잇다가 過般에逮捕된 갈·사이츠博士

파밀高原에展開되는 蘇聯의對印進出

赤色脅威南下에英國은焦燥

【倫敦發電】蘇領터―키스탄에서 印度國境으로通하는 大道路建設事業에對하야各方面의 注意가集中되여잇는대 蘇聯建設家는 此를「파밀建設」이라命名하야意氣揚揚한대 反하야英國各方面의 不安은益益高調되고잇다 파밀平原을 自動車로 印度까지 通할수잇는大道路는 實로印度의 英領植民地에對하여는 자못重大問題로 이미 힌두구시山麓 이시카사마에서 百粁아프카니스탄과의 國境附近갈빠바지까지의工事는 終了되엿다 『파밀建設』은 全延長八百粁前人未踏의 地를貫通하는것으로 스윌다리河上流안지잔附近, 오시로부터 始作되여中國領터―키스탄國境에沿한 昔日의貿易路를 따라各시新路를連結하는것으로 以前오시로부터 隊商이 三十五日을要하엿스나自動車로가면 三晝夜에到達케됨으로 近東諸國과의貿易에 貢獻함이클것은贅言을不要한다 此에反하야 印度의 搾取者인英國에對하여는 如何히第三國際共産黨의進出을 防止할는지 重大問題도 結局將來戰爭이안이면 到底히蘇聯의『파밀建設』의 根底를顚覆할 手段이업게될것임으로 英國側은 重大問題라하야 焦慮하고잇다

朝鮮의自宅에잇어東京의中學校에通學함과同樣으로 先生님께배홀수잇는

最新 中學講義錄

▼어데보다 卒業이第一빠르고
▼어데보다 學費가第一싸고
▼內容이아조새롭고알기쉽다

中學講義錄도世上에여러가지잇스나―― 우리들은斷然히 講義錄으로作定하얏습니다

◇普通學校 만을나온분은全鮮에 萬이잇스나, 不幸이도家庭의事情으로上級學校에못가고, 곳實社會에나오는사람과, 家事를도와주는분도만타 이러케有爲한靑年이, 普通學校以上의工夫를못하고, 放然히날을보낸다함은, 本人을爲해서뿐아니라, 新興日本을爲해서도슯흔일이다.

◇今日의 實社會에서成功함에는참말이지, 普通學校程度의學力으로는充分치못하다, 아무리해도中學卒業程度의知識을頭腦에넛치못하면, 生活까지도不安하다. 官吏가됨에도, 官費學校에드러감에도中學卒業의學力을必要로한다, 實業家가됨에도 藝術家가됨에도, 어쨋든中學卒業의學力이업시는決코大成치못한다,

◇더욱히 家庭의境遇로中學에通學치못하고, 煩悶하고잇는사람은, 希望에불타며, 어떠케하면「조흘가」그에는이번새로히 文部省改正中學校令에依하야된 大日本通信中學校의 『最新中學講義錄』을읽는것이가장조타. 中學講義錄은世上에만히잇스나, 이文部省改正中學令에依하야最新의學校組織으로겨우一年의特急스피―드로빨이中學을卒業식히는것은, 이『最新中學講義錄』外에는업다.

◇入學하면 每月二冊式을올나한講義錄을配本하야, 따로趣味만흔讀物雜誌一冊과極히有益한參考書一冊을配本함으로, 每月四冊配本이되여 自宅에서 마치도中學校에通學함과조곰도 다름업시勉學되고, 더욱이겨우一年으로中學이卒業된다는組織이다. 一個月四冊配本한다는新式敎授法은스피―드時代에適切한組織이고, 이『最新中學講義錄』

本校의帽章

◇學科目 은左記와가티中學正科를全部網羅하야잇다

▲修身 ▲英語 ▲幾何
▲公民科 ▲英文法 ▲三角
▲國語 ▲英作文 ▲博物
▲漢文 ▲英習字 ▲物理
▲作文 ▲歷史 ▲化學
▲習字 ▲地理 ▲農業
▲文法 ▲圖畫 ▲工業
▲圖書 ▲代數 ▲體育

外에外國語 一科目이잇다

各科의講師는實際로中學校專門學校의先生뿐으로實際敎育의經驗에서講義는平易하며親切, 누구나알수잇고, 各卷이다趣味잇게 揷繪와寫眞等圖畫만히너허서 全혀滋味잇시읽을수잇는工夫된다.

◇學費는 講義錄二冊機關紙一冊, 參考書一冊 計四冊을 每月 四回보내고 一圓이라는것은 참으로 學費에 惠澤이업는 獨學者를 爲하야 奉仕的 廉價가 아니고무어일까.

◇奬勵金이우에奬學金의制度가잇는外, 學生相談部를設하야工夫上의質問부터 一身上의相談도하는等, 親切을다하얏다 每月進呈하는 參考書는獨學者가心得하지안으면立身出世의案內書로 이것만으로도學費의價値는充分히잇다

‖學費‖
◆一個月分―壹圓
◆六個月分―五圓六拾錢
◆卒業까지 卽一個年―拾圓八拾錢

또이外에本校發行機關에無料同乘券進呈, 英和辭典, 漢和辭典및其他會의中等講義錄을無料로貸與하는等놀라운特典이잇다

新學期開始 學生大募集

全鮮의獨學靑少年諸君이여, 一年之計는元旦에잇다. 只今곳入學하야今年안에『最新中學講義錄』에 將來立身의基礎를만드러주시오.

獨學立身案內書つき 見本無代進呈

葉書로『最新中學講義錄見本入用』이라고써서左記로寄別하면一冊, 無代進呈하오

―이저버리면後悔할따가잇슴니다入學하고안하는것은나중일이오見本만이라도꼭보아주시오―

東京市牛込區市ケ谷臺町

大日本通信中學校

思想事件被檢者 昨年中에千五百

知識階級보다勞農層이漸增

檢擧件數는꼭百件

취체는엄중하여감시와 점차잠행운동화하고 내부적으로 격화하여가는것은조선사상운동의 한경향으로 조선에서소위표면운동이라는것이 청산된이후공산운동은 전연지하운동화하여 가고따라서이에대한 경찰당국의사찰망도 매우확대되엇다 작년중에조선내에서 검거된공산운동관계사건은 꼭일백건이라는데 그관계인원은일천오백 인의다수에달한다 그리하야건년에비하면 건수에잇서이십건 관계인원에잇서삼백여명의감 소를보이엇다한다 건수와인원에서보다 감소된원인은사찰망이확대되여 탄압이심한관계도 잇지만운동이지하로 깁히드러간관계로사건의 발각과관계인원의 다수검거가 곤난한것도 중요한 원인의하나 이라하며 또관계인원은 재래에비하면 지식계급분자보다 특히농민로동자등이 증가한것이주 목되는데특히 교원으로 사상사건에검거되는자가 삼십팔명에 달하는것은그중에서도 더욱주목 된다한다

(吉林第一)의집에도 좀도적이 드러의 주인업는틈에 물건을훔 처갓다는 도난게가 각긔제출되 엿다 한다

鳳凰城서押來한 車學獻等은釋放

【新義州】 월견만주봉황성(鳳凰城)부근에서 ○○토벌대원의 손에검거되여 신의주 경찰서에 압래하야 이래 취조중이든관전 현왕보시반시자(寬甸縣王保市牛四子)지방에잇는차학묵(車學獻)(四)김응삼(金應三)(三)김내준(金乃俊)(五五)박영환(朴永煥)(五五)장사건(張士健)(四九)등 오명은 지난이십사일에 석방되엿다는데 그내용을 조사한바에 의하면 전긔오명은 대정구년도에의주군옥상면 부근모부호의 집을습격하고 우리는통의부(統義府)간부전덕원(全德元)의 명령으로 군자금을 모집하려왓스니삼백원만 기부하라고 강박한 후현금삼백원을 가저간 사실이 잇섯스나 모다시효가 지낫슴으로그가티석방된것이라한다

濟州大阪間에도 移動警察을新設

濟州島에共黨根據地設置說로

경무국에서는 전남제주도(濟州島)와 대판(大阪)간을 동항하는 조선우선회사 소속경성환(京城丸)과 니긔기선회사(尼崎汽船會社)의소속제이군대환(第二君代丸)에 이동경찰반을승선케 하야 대판부경찰부와 긴밀한련 락을취하야가지고 현해탄을 건너두고 재일선사상경비진을 펴기로되엇다는데 이는 최근출옥하야 대판에잇는 좌익운동자의 거두 김문준(金文準)등을 중심으로 공산당재건운동의 근거지를 제주도에두고저 획책중이라는정보가잇고 또 제주도에서는 과거에 좌익운동에 관계한자를 다수히 내이엇고 대판에재주하는 다수제주도인중에서도 그곳서 사상운동에관계한자가 상당히만어 당국에서는 이들좌익분자의책동에 방비하고저 함이라한다

日曜賞春日 交通禍接踵

東門署管內서四件

이봄어레 가장사람이만히 나왓다는일요일 이십오일에 동대문경찰서 관내에일어난 교통사고의한목금―이날오후령시오십분경례지동(禮智洞)삼십이번지압길에서원남동(苑南洞)일백사십이번지강인봉(姜仁奉)(三三)이운전하는 자동차와명치정(明治町)이정목오십칠번지 청목효삼(靑木孝三)(三三)의자전거와충돌하야청목은 뒷머리에 약삼일간치료할 타박상을입엇다

×

오후네시경봉래정(蓬萊町)삼정목사십삼번지김윤서(金允瑞)(三四)의운전하는 자동차와 창신동(昌信洞)이백칠십팔번지 최영남(崔永男)(二六)의 자전거와 충돌하야최영남은 손목뼈가 부러저약 삼주간 치료할 중상을입엇다

×

오후다섯시반 종로(鍾路)사정목일백팔십사번지압큰길에서황금정(黃金町)일정목 『라이온탁시』김복득(金福得)(三三)의 운전하는 자동차가 창신동(昌信洞)사백오십칠번지박연진(朴然鎭)(五)을 치여박연진은 머리와이마에약 삼일간 치료할경상을입엇다

×

세시십분경 충북 음성군원남면조촌리(陰城郡遠南面助村里)최우대(崔右大)(四三)는 련건동(蓮建洞) 칠십칠번지 압헤서 조화환(曹華煥)(三七)이 운전하는 경긔『뻐스』에서 떠러저서 왼팔손목의 뼈가부러저창경의원(昌慶醫院)에서 응급치료를 밧고 방금적십자병원에서 치료중이라 한다

武裝烽起清算後 街頭宣傳實行

間島老頭溝에서農民糾合코演說

警察當局은重大視

모처에온 정보에의하면간도(間島)를중심으로만주각지에 산재한중국공산당의조선인당원은최근에도무장하고각지에출몰하야 군자금모집과선전공작을만히하고잇서일만경관당국자는그취체에머리를알는다는데그들은상월이후에 각지에서 대회를열고재래의무장봉긔(武裝烽起)적직접행동을청산하고 대중의 신용회득과 당원획득을위한 선전공작에치중하기로중대한정책의변경을한후 각지에서 꼿그정책의수행하고잇섯든바 사오일전로두구(老頭溝) 시가지에서 남녀를 다수모아노코 대한정책을 고취하여 농민에게만은 지도를하며일반민중에게 충실한 동무가되려고 활동한다는등의 연설을하고간일이잇섯다한다그리하야 재만조선인공산당의정책이변경되이후에 처음으로 실행하는선전공작이라하야 당국에서는 금후그들의행동에대하야매우주목하고잇다한다

日曜空家注意!

市內에낫盜賊大流行

모처럼 명랑한일요일을 마지한시민들이 가족을 데리고장충단(奬忠壇)으로창경원(昌慶苑)으로 마음것 춘색을차지려나가고 집을 비여둔틈을 타서금작히좀도적이 횡행하여 온모양이다 이십오일 오후네시경 부내삼판통(三坂通)이백칠십구번지우숙달일(宇宿達一)(三三)씨집목간통류리창을 깨트리고 어떤자가드러와 의장에너어둔 십팔금시계한개와 의복수건을 훔처갓다하며이날 오후세시경에청엽정(靑葉町)일정목칠번지 리사가소태랑(瀨社家小太郎)(六六)의집에와 강긔정(岡崎町)오번지길송정일

積弊一掃키爲해 糞尿仲賣廢止決定

運搬馬車民營調査員選任

府會全員委員會에서

소화구년도경성부일반회계예대한 심의를하는 경성부회의는 지난구일부터 이십이일까지 일반회의를열고 이십삼일 부터는 남어지의안을일괄하야비공개회의인전원위원회(全員委員會)에 상정하야 이래련일 경성부청부윤응접실에서 개회중인바 공개회의때부터 금년회의는 례의경성부분뇨(糞尿)처분문제마차민영(馬車民營)문제 오물(汚物)처분문제등으로례년보다비상한활긔를띄여잇든관계로위원회에서도 적지아니한파란을 보엿다는바 위원회로옴긴첫날은 의론이백출하든남어지에윤우식(尹宇植)박주명(朴疇明)산중대길(山中大吉)등의원의발의로분뇨(糞尿)문제에대하야는 경성비료회사라는일수천부인이외에또중매인(仲買人)이라는중간층이잇서가지고 수용가인 농민들에게서 과도 한리익을탐하는까닭에 경성부의수입은줄고농민층의지출은 과다하다하야 이적년의구폐를퇴기위하야단연히중매인이란것을폐지식이기로일치결정하얏는데종래경성부와경성비료회사와의청부계약에의지하면경성부에서중매인존치여부에대하야철대로간섭할권리가당당히잇는것을그동안행사하지아니한것이든것이이번에 알리여저서 그명문(明文)대로하기로한 싸움 다시경성부의 마차를경성 비료회사로남겨 준다는데대하야 민영으로한다면 과연위생과 당국자가 주장하는바와 가티 륙천원의리익이 잇는가 만일그러타면반드시 경성비료회사에 넘겨주어야할리유가 어듸잇는가를 조사하야 처리하기로 조사위원을선정하는데전형위원(詮衡委員)네사람을 선정하야 위원십일명을선정하얏다는바 그결과는 경성부민 부담에직접 영향이잇는것인만큼 비상한 주목을끄은다

◇詮衡委員＝ ▲金思演 ▲肥塚 ▲李升雨 ▲成松

◇調査委員＝ ▲肥塚 ▲李升雨 ▲藤村 ▲吳兢煥 ▲大塚 ▲李弘鍾 ▲竹內 ▲茅野 ▲波多江 ▲曾我 ▲尹宇植

『諒解』?運動猛烈

緊急重役會를열고對策세운

狼狽한肥料會社態度

이와가튼 결정과 조사위원회의 설치가 결정되매 부회전원위원회라는것은 공개를 금지하고비밀을요하는 것인바 이내용의소문이공교히 도경성비료회사 측으로두설되여 동회사에서는 황급히중역회를 소집하야 이튼날인이십사일 오후에 황금정네거리화월(花月)식당엇층에서중역회를열고 중역 천야(淺野)송미(松尾)리영복(李英馥)국목(國木)말견(末田)소천(小川)등의 중역이 출석한외에중매인으로 부전(富田)마장(馬場)리영복(李英馥) 환산(丸山)등이 방청하는속에 대책을강구한결과 조사위원들에게 중매인페지에대하야 그것을 실현식이지안토록『량해』를구할것과마차문제에 대하야서도 잘량해하도록 운동할것을 결의하고다시경성부청으로 이달(伊達)부윤과적야(荻野)위생과장을방문하고 역시진정을 하기로하얏다는바 그리지안어도 이문제에대하야서는 일부부회원에게까지 향응설이 떠돌든 그롬지못한일이 잇다는 풍설이만흔이때잇서서 그소위『량해』운동이 과연어느정도까지의 효과를 나타내일는지 일반의흥미는 더욱놉하간다

尹侯爵邸火災

損害二千八百圓假量

이십오일 새벽두시반경에 시내간동(諫洞)구십칠번지의오호윤택영(尹澤榮)후작댁의안방에서 불이나서 안방두간을 태우고세시경에 겨우진화되엿는데 손해는건물 팔백원 가구이천원가량이라고한다 원인은 부엌의불을 부주의하야 난모양이나 자세한것은 아직조사중이다

警察에保護中인 精神病者가自殺

滿洲서歸還中에發狂한女子

南市駐在所에留置中

【南市】 귀보―지난십일일 오후네시 남행열차에서 나려발광하는녀자를 당지주재소에 인치보호중이라 함은이미 보도한바어니와 그녀자는 이십사일오 전십일시경에 두살먹이 어린아이를남겨둔채 아까시야 나무까지에 목을매여 모―든것을이저 버리고 자살의길을 밟고말엇다 한다그는 작년중 생활난으로자긔고향인 경북김천에서 그남편과가티 떠나만주로 향하엿든바 그곳역시 생활에안정을 못하고 귀로히 고향만못하지안은 고생이되여할수업시 남편은 좀더참을작정으로 만주에남어잇고 자긔혼자김천인 고향을 향하든중차중에서 멀미로인하야 정신에이상이 생기게되여 도중에서나린곳이즉 남시(南市)역이 엿든것이다 그후금일까지 십여일동안정신병자취급으로 남시주재소의보호를 바더며칠전 부터 좀정신이나 은듯하여 식사만은 주재소엽에잇는 남시려관(南市旅館)에서하게 하든바그날은 아침밥을먹으려 나갓다가근처에잇는 아까시야나무에 목을매여 자살하게된것 이라한다 그의 휴대현금 구십이원칠십칠전 여는 그동안의복,식사비를제한잔금인데 본면서긔에게 방금임치중이라한다 이에대하야 경찰당국의말은 다음과갓다 그동안 정신이 좀나은듯하여 려관에 식사를 식혀든것이며 그가 정신이회복되엿슬때 똑똑이 무러보아도 누구를차자가는지 전연모르며 김천으로 집한쪽을부친것이 잇다고하며 자긔남편은 만주에서 한해더남어잇다가 갈터이니 먼저고향에 가잇스라고 차표를 사준일까지밧게는 아직못하야 그의주소를알수업섯든것이라고운운

死者二千突破?

◇昨今에도燒死者續續發見

函館大火災慘狀續報

【函館電話】 함관경찰서에서는 수상서와 협력하야시체 수사에 노력중인데 이십륙일오 전십일시 경찰측의 발표에의하면 신천(新川)개천가에 건설된 시체수용소에 수용된수효는 일천오백삼십륙개인데 동소에는 시체를 차즈려온 유족들이렬을지여 길게느러서고잇스며 중들의 경읽는소리는 일층처량하게 들닌다 시체는계속하야 발견되는중임으로 이천개를 돌파할모

專門校合格者

高等工業學校

▲紡織學科 吳[illegible] 林容燮 申東奎 金[illegible]

▲應用化學科 石宙一 金齊起 金昌烽 金勇洸

▲木學科 李種榮 朴鍾洙

▲建築學科 李[illegible] 安商英 金鼎泰

▲礦山學科 尹燦欽 安昌業 田世烽 趙興植 田溶中

法學專門學校

朴永薛 李弼榮 蘇鎭燮 洪淳萬 金義泰 徐相綸 申泰權 嚴柱相 成樂興 黃時潽 孫光植 李炳憲 洪淳瑋 韓來源 金相裕 延錫熙 洪承琪 崔國鉉 吳弘根 李 哲 金昌漢 趙榮元 崔在鎬 玄明燮 朴修保 崔鳳來 朴有緒 李[illegible]

高等商業學校

李泰春 尹有實 [illegible] 金相圭 金鎭七 呂寅淳 金尙圭 金廷植 金俶住 朱益淳 申昌鉉 康致植 (外無試驗檢定合格者七名) 李悅雨 李鍾翼 金址郁 金文孝 朴盛泰 金泳河 李沃珪 崔[illegible] 朴錦八 河明守 李衛祚 安東燮 羅壽榮 白南龍 崔東秀 康泰均 崔沂燮 南周鎬

高等農林學校

▲農學科 鄭昌洙 韓週邦 白雲鵬 朴宗燁 李基紛 鄭潤植 金敎天 吳興根 兪南鎬 金宗鎬

▲林學科 李養浩 兪世穆 金咸元 李承潤 金永斗 丁相嶽

中等校合格者

善隣商業學校

洪鎭根 金彩厚 金東源 李漢旭

公立職業學校

李泰洙 李[illegible] 金永浩 [illegible] 朴元圖 朴文編 [illegible] [illegible] 閔丙祿 鄭大興 韓鎬相 吳永先 [illegible] 許 燦 李炳植 金重根 黃承玉 李柱屹 申宅均 [illegible] 韓相和 李鍾榮 金鍾漢 朴[illegible] 朴鍾洙 李鍾遠 金順昌 申泰欽 孫錫英 車運永 [illegible] 朴錫審 全三星 鄭濟泳 朴寅夏 徐載璋 金遠鐘 李昌緣 李秉彥 [illegible] 全泰植 以上一〇九名

▲[illegible]科 金鳳年 張東駿 成萬鎬 南宮爵 趙聖相 韓潤洙 金淳命 成濟天 宋定來 林圭鳳 金雄斌 李丕萬

▲家具科 李龍鎬 安戰根 李龍洙 金再煥 文在贊 彭東洙 金福出 李倫模 趙炳濟 李鍾學 李吉鎬 李麟鎔 李元燮 金永純 姜鍾鎬 蔡良燮 朴勝大 趙鳳元 朴智用 康伯元 李鉉鳳 許均

第一公立高普

▲[illegible] [illegible] 黃[illegible] 朴[illegible] [illegible] 安光式 [illegible] 李江浩 尹[illegible] 沈[illegible] 李[illegible] 安[illegible] 李來[illegible] [illegible] 朴容[illegible] 李仁夏 申鉉台 李[illegible] 宋[illegible] 安光洙 白[illegible] 金[illegible] [illegible] 朴[illegible] 洪性善 李[illegible] 南庚祐 安[illegible] 成[illegible] 崔承大 全戊烈 潘戊均 金遵燮 姜鍾浩 李[illegible] 金顯秀 張[illegible] 金榮善 鄭[illegible] 李鍾承 高晟植 崔戰鉉 崔基雄 尹圭[illegible] 徐國源 白大興 李宅周 鄭昊[illegible] 孫 敎 金鍾周 全戰完 鄭錫學 金周京 金鍾鎬 朴東圭 閔[illegible] 洪仁植 具新會 洪在哲 朴斗錫 高昌燮 李鍾厚 徐碩淳 金東熙 李秉贊 尹琨榮 李基松 吳[illegible] 金基福 [illegible] 崔[illegible] 姜文[illegible] 康允[illegible] 韓[illegible] 鄭必秀 申昌鉉 李根茂 高興涉 金珏圭 南基宅 吳昌祿 [illegible] 朴[illegible] 朴[illegible] 申[illegible] [illegible] 金炳任 李[illegible] [illegible] 朴[illegible] [illegible] 朴興[illegible] 尹[illegible] 李柱[illegible] 金[illegible] [illegible] 尹[illegible] 南[illegible] [illegible] 金平會 李[illegible] 李[illegible]永 [illegible] 李能雨 李洪[illegible] 金南[illegible] 鄭[illegible] 鄭[illegible] 鄭[illegible] 南相旭 池[illegible] 高在[illegible] 金松煥 尹[illegible] 吉允河 金敬洙 李時雨 崔[illegible] 朴泰鎬 李宅任 李海用 朴英奎 李海昇 趙七星 金[illegible]一 吳贊一 李永[illegible] 金仁河 崔在防 梁柱初 陳[illegible] 韓[illegible] 趙庚[illegible] 尹鄕吉 卓永珍 朴宇用 趙文相 朴承武 鄭哲浩 金東祐 李[illegible] 崔在明 申永崎 鄭[illegible] 羅相高 朴潤[illegible] 李[illegible] 金昌圭 洪[illegible]植 金英煥 金日壽 朴容澈 李興文 文德周 崔淳德 全民濟 鄭[illegible]秀 金永基 鄭旻永 金[illegible] 鄭斗永 朴漢洙 金永錫 秦相[illegible] 沈[illegible]裕 元秉植 崔鍾高 崔琦璐 趙東[illegible] 洪鐵[illegible] 李[illegible]柱 吳天福 金東虎 [illegible] 李[illegible] 申[illegible] 李[illegible] 李炳[illegible] [illegible] 李圭[illegible] 金丙[illegible] 李[illegible] 鄭[illegible] 任大淳 鄭永[illegible] [illegible] 韓[illegible] 李庚文 朴哲[illegible] 金[illegible] 金[illegible] 金[illegible] 陳[illegible] 沈[illegible] 李[illegible]明 金元泳 崔[illegible] 崔[illegible] 朴承宇 朴[illegible] 吳[illegible] 李弘泰 金[illegible]秀 黃[illegible] 金昌[illegible] 李海吉 崔炳[illegible] 金[illegible] 崔[illegible]一 元 [illegible] [illegible] 高光烈 申[illegible] 金光[illegible] 金[illegible] 金敬[illegible] 姜友信 鄭在玉 趙命高 徐昌[illegible] 崔[illegible] [illegible] 金[illegible] 金京煥 韓相[illegible] 河[illegible]容 孫合[illegible] 吳忠根 閔庚植 高熙旭 金昇濬 李允斗 金煥[illegible] 金鍾[illegible] 金萬[illegible] 鄭大[illegible] 金[illegible] 李曉[illegible] 崔在衡 崔戰[illegible] 金東浩 白星基 李京三 李相昱 徐廷高 吳濟文 以上二百九名

小區間列車 時刻大改正

來月一日부터實施

철도국에서는 이번에 경부(京釜) 경원(京元)경의(京義)함경(咸鏡)각선의 렬차 운전시간의 일부분을 개정하야 사월일일부터실시하기로 되엿다 이시간이 개정된열차는 혼합열차 기동차등의소구간(小區間)운전렬차에 국한되야 개정할터로 개정되는 범위는극히 넓음으로 일반승객의주의가 필요하다고한다

●레코―드音樂會● 조선중앙기독교청년회(朝鮮中央基督敎靑年會)주최로이십칠일오후 칠시반부터 종로기독청년회관에서 레코―드음악회를 개최할터이라한다

天氣豫報

曇一時晴

低氣壓은 那覇北方海上에잇서北東으로進行하는中이며高氣壓은滿洲로부터 北朝鮮에퍼젓는데 勢力은弱하다南朝鮮은雨天其他는 大槪曇天이다明日은흐리기쉬우나따뜻하다

昨日氣溫 最高 十六度三 最低 二度三

今朝 最低 四度六

今日正午 十一度九

滿浦線支線開通

철도국에서는 평북만포선(滿浦線)구장(球場)에서갈리여동룡굴(蝀龍窟)까지가는칠킬로사분의영업을 사월일일부터 개시하리라는바 동룡굴 탐승자에게편리하리라한다

世界堂 眼鏡店 大割引賣出 京城鍾路二

朝鮮拳鬪代表軍

來三十日發東京에 最終豫選에出場할

第十回極東올림픽大會에 派遣할拳鬪代表選拔最終豫選期日은來四月七·八兩日(或은三·四兩日)로發表되엿슴으로 이에出場하는朝鮮代表出發期와其他에關하야 昨二十五日 全朝鮮아마추어拳鬪聯盟에서는 同聯盟事務所에서 臨時理事會를열고討議한結果 一行은 來三十日午後九時四十分京城驛發壯途에오르게되엿스며 出場選手는 지난十·十一兩日間에選拔된 金裕昌 金昌燁 朴龍辰 李圭煥 姜泰珍等五君과 引率者는黃乙秀氏이며 東京에서의宿所는靑山外苑靑年會館으로豫定되엿다한다 一行은出發期를압두고 連日

全京城軍 關東軍에게全敗

◇昨日卓球戰

朝鮮卓球協會主催 全關東學生軍對全京城卓球戰은 二十五日午後二時부터 京日來靑閣에서 行한바 京城軍不振으로關東學生軍全勝하엿다

【全關東】		【全京城】
吉 住(早大)	三―一	金相赫(總府)
唐 宮(立大)	三―一	朴錦德(商專)
山 田(東商)	三―0	莊 司(城大)
石 橋(立大)	三―一	早瀨正(商專)
佐佐木(農大)	三―二	早瀨丑(總府)
阿 木(中大)	三―0	柴 田(遞信)
川 村(立大)	三―0	塚 崎(商專)
樋 口(東商)	三―二	曹明煥(總府)

鐵道大勝 對京電럭비

今씨―슨掉尾의럭비戰鐵道對京電試合은 昨二十五日午後三時부터京城球場에서 京電先蹴으로開始한바結局四五對八로鐵道大勝하얏다

鐵道45（10―8／35―0）8京電

職業拳鬪選手 鑑札制實施

來月부터東京서

近代스포―츠界의寵兒 拳鬪選手를登錄制度로하려는 東京警視廳保安部의拳鬪統制案은 來月부터實施케되엿다는데 一理由는 職業拳鬪家로서 不快한事件이 漸次增加하여감으로이를直接取締할터이라는데 今後職業拳鬪家는 俳優, 씨름꾼等과가티 鑑札制度를採用하야興行取締規則을 適用하는同時에 不良選手에對하야는 試合停止資格取消處分等의 罰則까지設置되엿다고한다

極東大會蹴球

三十五分씩하프를短縮

第十回極東올림픽大會蹴球競技는 比律賓側의意見대로 暑氣때문에 競技時間을三十五分하프로短縮하고 休憩는五分間으로決定되엿다

運動界人事

▲黃大鎬君 (新義主陸上選手現高麗陸競會理事)과金淑愼孃(木浦貞明女校敎員)의結婚式은來廿八日午後三時市內竹添町三丁目女子協成神學校에서擧行

流感의安全療法

咳用イマヅミン의好成績

이번의 流感은肺炎을伴하기쉬운惡性인고로 解熱劑를쓰든지금까지의 療法은危險이만어、大槪그것으로 害毒로옹 安全한療法은豫防的으로有名한今津理學博士의發明인『解熱劑가조금도안석긴』咳用イマヅミン（五○錢）을服用하는것이第一이다、그리하면熱、頭痛、마듸쑤시는것、咳、재채기、音聲갈나짐、을고치고 肺炎、呼吸器病의 併發을豫防함、全國有名藥店에有함、品切이면에大阪市大仁本町三、今津化學研究所로

生徒募集

一學年 百名 二學年以上 若干名 (吳市平原町)宮川校長擔任 告卒業生諸君

文部省認可 財團法人 興文中學校

京城[illegible]洞昌德[illegible]院內 募集受附事務所

雜貨都賣商及行商의福音!

伏唯時下 貴體康寧하심을仰賀且祝이옵고 陳者生이 今般貴婦人化粧用에업지못할 月梳를 製造販賣하옵기로玆以各位殿에仰告하오니倍前愛護하시와 注文하여주옵시면親切御送하겟나이다

營業目錄 椿葉香 紅葉香 大靑パール 各種月梳

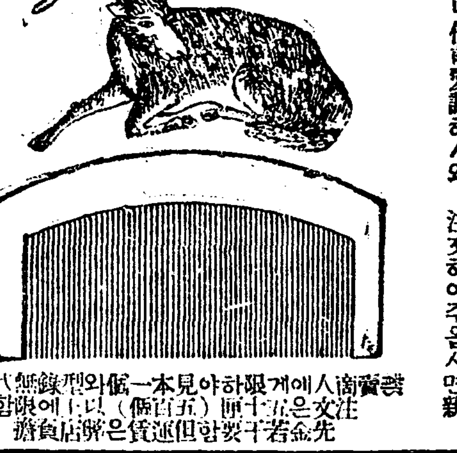

京城太平通二丁目一九一 大昌洋行月梳工場 白 振替京城八〇五五番

商賣人에게限하야見本一個와型錄無代進呈 注文은五十錢(五個)以上에限함 先金若干要함但運賃은弊店負擔

世界的大發明

乘車로停立·發車가自由로되는 特許 自動停立スタンド

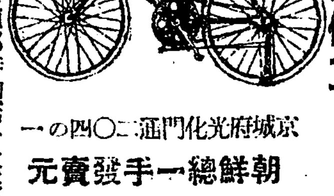

◎注意 鮮內各地에道郡特約店을大募集하오니希望者는至急照會를要望함

京城府光化門通二〇四の一 朝鮮總一手發賣元 萬進洋行 電話光化門三二九番 振替京城一〇四五番

特許實用新案意匠商標에關한出願鑑定調査審判의代理

朝鮮特許代理

無料相談部特設

技師 辯理士 李采鎬 工學士 辯理士 本木彌一郎 京城光化門通 光化門ビル

春夏 メリヤス各種 大衆實用作業服ズボン 洋品雜貨 品揃 名古屋市中區菊里町 伊藤彥商店 代表電話中四三三四 卸相場表呈上

朝鮮唯一 金剛化粧料 京城府桃花洞一五六番地 金星堂

中央高等普通學校補缺生募集

一、第三學年若干名 一、試驗期日 四月四、五、六、三日間 一、出願期限四月三日까지、詳細 要問本校(京城府桂洞一)

三月二十六日밤부터 超特別大興行 待望渴仰의焦點이든 巨星卜惠淑孃遂登場 新舞臺春期公演第十一週 ◇文豪도로스토이原作 白煙脚色 新카추사 全四幕五場 名作은永遠不朽卜惠淑孃一生一代의名演技로江湖의人士를熱狂식히든得意의神技를舞臺生活最終의선물로서 一段의熱과力으로 남겨두려는 一大問題劇! 幕間 特別짜스밴드 獨唱 康福淑 申春成·申카나리야 時勁 金允心 申카나리야 朴英姬 寸劇 林生員 次週부터 名作 마담 X 全三幕 梨園名花李景雪更生舞臺 申不出氏漫談大會 乞期待 四月一二三日間晝間에限하야 申一仙 尹白丹特別出演 鷄林慈善會特作兒童映畫 歎息하는 小鳥 乞期待 敵은太平洋 新聽場도라오는靈魂 都會의悲歌 [illegible]洞 電光[illegible] 團成社

連日滿員謝禮 三月廿六日밤부터特別普通料金 朝鮮劇團의最高劇陣! 新劇淨化의第一步! 梨園名星網羅劇團〈黃金座〉 中央大公演 猛然히突進하고잇는黃金座第三週 朴英鎬會心力作 大悲劇 그늘진故鄕 全二幕 老少를不拘하고눈물업시는볼수업는黃金座가내여노는傑作悲劇! 하만흔世上에눈물겨운이야기 黃金座座員總出演! 幕間 獨唱……金蘭 全春 崔影 李仙 金景 朴春 李丹 二重唱…… 딴센스…… 舞踊……舞 師 貞 順 其他大增員한黃金座짜스·밴드總演 成出作 大爆笑劇 장가가는날 一幕二場 豫告 大史劇 端宗哀史後日譚 三幕 國劇 水滸誌 三幕 不日公開 特別豫告 巨彈 海의生命線 十卷 期待 仁寺洞 電光三○二 朝鮮劇場

海州療養院 肺病專門 入院御案內 本院案內書一冊郵券二錢切手要 海州南山外 院長 金秉璐 電話一七五·二七三 振替京城一七〇六九番

옴! 피풍히벡고 30 50

腫氣◇火傷◇創傷◇濕疹 靑山膏 京城光化門通四街里 靑山藥局化學硏究部 振替京城一八三五番 代理店 木村藥房 新井藥房 10 20 35 50

場二重利得에不滿 二千職工極緊張

고무製品價格引上、勞賃引下로 今後의動向이注目處

【平壤】 평양부내의 각 고무 회사조공장에서는 원료의 등귀 와 생산품의 판로문제등으로수 차직공의 임금을 감하햇고그때 마다 직공측에서는 동요햇섯스 나 공장의사정도 사정이라하여 임금감하에 대하여 복종하여왓 다

그러나 전번고무 동업회의결 의로서 제품일축에 대하여최저 삼전으로 최고십전까지 가격을 올니엿슴으로 각공장의 직공들 은 직공의 임금감하와 산품 가격 인상으로인한 이중의 리 득을 공장측에서 엇고잇는세 음이라하여 공장경영자의 태 도에불만을 품게되여 각공장의 직공 대표들사이에서는 암암리 에 피차에왕래하하면서 의견을교 환하는일방 제품원료와 임금그 리고 판매가격에대한 실제조사 에착수한모양이다

평양부내 십삼、사개공장 약개 처의 대공장의직공들은 등요의 긔분이 발서부터 농후한바잇는 데 이천삼백명의 직공을가지고 잇는고무직공조합일뿐안이라수 년전 조선최초의 총동맹파업을 단행햇든 경력사를가지고잇는 루 사들이 만흔만큼 금후의동례가 극히 주목되는터이며 경찰도극 도로 긴장하여경계를하고 잇다 한다

羅津에勞働者大不足 爭奪戰展開豫想

解土期當하야工事簇出

【羅津】 이십사일밤한시경에 당지간의동부두(間依洞埠頭)에 는 경상도로부터 오는로동자삼 백여명이 상륙하엿는데 이는대 창조(大倉組)에서고용하여온것 이라한다 금년봄에는 웅라선제 삼공구 기관고건축 해원매립、 하천방축、해안매축、수도(雄 羅線第三工區、機關庫建築、海 原埋立、河川防築、海岸埋築、 水道) 등 각공사가 대대적으로 진행되리라는데 지금의 상상으 로는 로동력(勞働力)의 공급이 문제라고한다 얼마전에 총독부 당국에서는 이곳 토건협회(土 建協會)와로동자공급을약속하 엿다하나 장진수전공사(長津水 電工事)、영도선공사(寧圖線工 事)등에서도로동자를만히수요 하는 지금에잇서서 이곳에서행 하여지리라고 하는 사오십전내 지칠팔십전에 불과하는 로동임 금으로서는 만흔 로동자가 모 혀들려자는 극히 의문이라고하 는바 따라서 작년이상으로각조 (各組)의로동자의쟁탈전이전개 되지나안흘까예측된다고한다

單獨負擔으로 幼稚園을設立

求禮金相斗氏壯擧

【求禮】 전남구례지방에는 북 … 에게서 귀부나 동정을엇지 안코 순전히 자력으로서유치원 을 설립하려고 계획을세우고각 방으로 활동하야 준비를맛추어 이십삼일에 당국에 허가신청을 하얏다는바 일반은 씨의미거에 칭송함을마지안는다고한다

廿三歲少婦 本夫毒殺未遂

【長淵】 황해도장연군장연면 옹남리일백십사번지리근수방에 류숙하고잇는 박준서의처 안성 녀(安姓女)는 지난 이십사일저 녁에 본부를 독살할악의를품고 밥파물에 양잿물을 너흔것으로 판명되엇다는데 금보를 접한소 관장연서에서는 즉시 범인을인 치취조중이라한다

全南을橫行하든 二人組覆面强盜

木浦署員에게被逮

【木浦】 지난십팔일 오후 십 이시경부내온금동(府內溫錦洞) 파출소압흘 밤늣게 자전거로달 니는 수상한자가잇섯다 이를본 동파출소순사는 그를붓들너 심문 하여본즉 의외에도 전과삼범주 소부정의 박양근(朴良根)(二九) 으로서 전남각지를횡행하며 자 전거절도를 전문으로 하여오든 자로서 이미판명된 범죄건수가 륙건이나되며 그뿐아니라 지난 십륙일 새벽한시경 송정리 (松汀里)질옥영업 긔부호부(磯部 虎夫)씨집에침입하야 전긔주인 부부를 흉긔로협박하야 상처까 지내이고 현금사십원을 강탈한 이인조복면강도의 주범임이 판 명되엇다한다 본서에서는 금후 더욱 엄중한취조를 하리라한다

回甲宴費節約 學校에寄附

韓啓東氏特志

【城津】 성진군학서면업억동 한계동(城津郡鶴西面業億洞 韓 啓東)(六六)씨는금년에자긔의 회 갑연임을 긔회로피로연을 건폐 하고 비용으로 금일백원을학서 면공립보통학교에 긔부하엿다 하야 일반의칭송이 자자하다고 한다

鎭南浦獸肉組紛糾

組合長以下役員糾彈코不信任 總會서質問으로修羅場

【鎭南浦】 진남포 수육조합 (獸肉組合)림시총회를지난이십 이일오후 네시부터 동총회실에 서 개회하엿는데 조합원김련식 (金連植)외이십사인의 련서로 조합장이하 여원들을 불신임한 다는것으로

一、役員改選의件
一、役員으로서組合定欵을無視 한것
一、組合金收支에關하여月末及 年末에決算報告를하지안는것
一、組合金을銀行又는金融機關 에預金할것
一、組合公金으로役員私利營業 에使用한것
一、牛價暴騰으로組合員에損失 이生함에도不拘하고代金改正 決議를하지안는것
一、組合所有建物을組合長個人 名義로登記한것
一、總會에서選擧한役員을組合 長이自意로免職식힌것

등의조건으로 조합장에게 질문 하기시작하매 조합장으로 명확 한답변이업게되자 장내는 수라 장이되야 결국회의를 진행하지 못하고 분규를일으킨대로 조합 장은 후일다시총회를 소집하겟 다고선언하고 산회하고 말엇는 대 장차이문제가 어떠케나해결 이될런지 매우 주목되는바이며 조합장과 조합장불신임파를 방 문한긔자에게 다음과가티 말하 엿다

組合長孔得俊氏談 우리조합안에서 이런일이 생 기엿다는것은 조합장된 나로 써 면목이업습니다 그러나지 금간부를 불신임한다는 맥가 지조건에대하여 저로서는 량 심에 빗최어보아 잘못된것이 업다고 생각하는동시에 이번 일은 평소에 조합에불평을품 고잇든 사오인의 개인적감정 으로나온 책동이라고 봅니다 될수만 속히 경찰과협력하여 다시 총회를 소집하여가지고 해결하려고 합니다 운운

反對組合員某氏談 「우리조합은수년전부터 문제가 만어왓는데 지금에와서 조합장 이조합 소유건물을 자긔개인명 의로등긔한것이나 조합공금을 금융긔관에 예금치안코 사사로 히류용하여 쓰는데 아모도몰으 는조합원들의 의사는 존중하야 지안코 간부몃사람의 소유물로 알고처사를하니 우리는 분하기 끗이업습니다 일간총회 열기를 기다리고 잇는데그때에야 엇더 케든지 구정이생기겟지요」운운

食刀가진强盜 一夜에兩處襲擊

威脅코現金强奪逃走

【孟中里】 평북맹중리 (平北孟中里) 시내에는 지난 이십삼 일오전 열시삼십분경에 현미업 (玄米業)삼륙상회(三六商會)에 식도가진 강도가침입하야 현금 삼십이원을 강탈하야 가지고그 길로시내 동면미언삼광 상회 (三光商會)에침입하야 주인을협 박하고 현금사십이원을 강탈하 야 가지고그길로 종적을감추엇 다 이급보를바든 박천경찰서맹 중리경찰관주재소에서는박천경 찰서와 합력수색중이나 범인은 행방이 오리무중이라한다

芙江公普志願者 定員의二倍

一時喜悲劇演出

【芙江】 충북청주군부용면부 강리(忠北淸州郡芙蓉面芙江里) 공립보통학교(公立普通學校)에 서는지난이십사일 오전 부터동 교내에서 일학년 지원아동일 백삼십여아동들에게 구술 시 험을보이여 칠십오명을 수용 하엿는데 남어지칠팔십 여명은 고대고대 하여자긔번호나 나붓 홀가하야 어린마음을 조금히기 다리다가 붓지를안으니 그자리 에서 대성통곡을하며 우는아동 도잇고 합격된아동은 깁버서얼 골에희소식을 나타내 일시희비 극을 연출하엿다한다

泥醉한酒客이 主人老婆를蹴殺

二十四日、兼二浦에慘事

【兼二浦】 지난이십사일송림 면독산리 김희길(松林面獨山里 金希吉)(三九)은겸이포시장(兼二 浦市場)에드러왓다가 이상친구 를맛나 본정음식점박성규(本町 飮食店朴成奎)(假名)의 주점에 드러가 술을먹으후 오후여섯시 반경에 이르러 술갑을갑고 갈려 하엿스나 돈이부족되여 요것만 바드라고 잇는대로 내주엇든바 전긔주인박성규의 모친김씨(金 氏)(假名)(六五)가임차의 안면도 업는사람에게 외상을 줄수업다 고하매 분개한김희길은 김씨를 란타하고발길로가슴과배를차서 인사불성에이르자대경실색하야 다러나는것을즉시체포하고피해 자는곳강본공의(岡本公醫)의응 급수당을 바덧스나 그의일인이 십오일오전 열두시반경에 드듸 여무참히도 절명되엿다는데 시 체는평양검사국(平壤檢事局)의 지시를바더곳해부하려라한다

救窮工事費를 詐欺橫領코逃走

咸南道廳雇員遂送局

【咸興】 사십여원의박봉고원 으로 일류부호에게도 지지안 홀만큼 호유하다가 드듸여사표 를제출하고 경성방면에 도망하 엿든 적뢰일웅(赤瀨逸雄)은 함 남경찰부의손에 검거되여 함흥 서에 압래하엿다함은 긔보한바 와갓거니와 취조함에따라 드듸 여궁민구제사업공사인부로임삼 천여원을 횡령소비한 긔괴한범 죄사실을 자백하여 지난이십사 일일건서류와 함께 공금횡령사 긔(公金橫領詐欺)등죄명으로함 흥검사국으로송국되엿다한다

僞造코現金橫領 勞賃支出決議書

이제그의 극히조직적 한범행의 내용을 간단히소개하면 그는공 사현장으로부터 인부로임 청구 서가오면 그청구액 에다여분의 금액을 증가하여 로임지출결의 서를작성하여 과장 주임등이려 근한이후에 그들의 실인을찍어 결재를마튼양으로 하여 회계과 (會計課)에 넘긴후 다시수령자 대표(受領者代表)의실인을위조 하여위임장(委任狀)을만드러처 음소절수를 차저 그여분의액만 큼자긔가 가지고 청구액만큼 공사장인부에게 지출하는 것이 엇다한다그는본래성행이편착실 하엿고또한주색등에빠지는인물 이아니엇든고로일반의신임이퍼 으나두터웟고 또한이것이이와 가튼범죄가 숨어잇다는 정체를 용이히포착치못하게한것이라한 다

自動車交通杜絶

【成川】 성천회창간(成川 檜 倉間)매일정긔로 통행하던개차 는 때안인적설로 말미아맷출 동안통행치못하드니 지난 이십 일일부터는 또다시 일주일간불 통된다는데 근방주민들은 신문 기타동신이 신속하게 배달되지 못하야 물편함을느기며 도로의 완전수선를희망한다고한다

下坪橋架設코저 面民大會開催

【牙山】 충남아산군 선장역 (仙掌驛)에서당진군합덕면사이 는거리가 칠팔리에 곡물이다대 한곳인데도로와교량이완전치못 하여 곡물운반이 불편한관계로 일반은 유감으로생각하야 오든 중 지난이월경에 당지선장면장 권인채(權仁采)씨와도고면장리 만종(李萬鍾)씨의발긔로면민대 회를개최하고 결의한바 선장과 당진간의도로수선과하평교(下 坪橋)를가설하기위하여 유지중 횡천태랑(橫川太郎)씨와서정욱 (徐庭昱)씨를진정위원으로선거 하여 도당국을방문하고 진정서 를제출하엿다한다

二八少婦가 本夫毒殺未遂

【平澤】 진위군현덕면황산리 김용득(金龍得)(一九)의처윤랑금 (尹娘今)(一六)은 지난 십구일에 남편을 죽여버리고 간부와마음 대로정을 통하라고 전역밥에다 가 양재물을섞거서주엇는바 밥 을반쯤먹다가 발견하게되여 녀 자는 즉시관할주재소원에게 체 포되여 방금평택경찰서에서 엄 중한취조를밧는다고한다

前後四次에亘한 婦女誘引專門犯

仁川署에被逮嚴調

【仁川】 충남당진(唐津)군정 미면(貞美面)천선리(天宣里)에 원적을둔 최만추(崔萬秋)(二九) 는 소화오년오월이십일에 상해 치사의 죄명으로 공주(公州)감 옥에서 이개년징역을 마치고출 감한후일정한 주소가업시 몰아 다니다가 소화팔년일월경에 시 내외리(外里)불교 비전원(悲田 院)에잇는리원신(李元信)의 처 질녀 리정순(李貞順)(二〇)과 동 거하기로한후 시내화평리(花平 里)그의매가에서 잠시살다가동 년사월경에 충남서산군에 사는 그의형의집으로가서 살자고 꾀 여가지고가서 동군운산면(雲山 面)해미(海美)시장리창교(李昌 敎)의음식점에 전채금칠십원을 밧고팔아먹은사실를비롯하야그 와가튼 수단으로시내금곡리(金 谷里)이십번지 윤성옥(尹成玉)을 음식점에가서 고녀(麗女)를 소 개하여주겟다하고 현금 일백사 십원을 편취한후전긔 리정순을 빼내다가 전채금으로 삼십원을 처서메끼고 남어지 일백원은갑 지안코도 또부천(富川)군영흥 면(靈興)면 내리(內里) 림성국 (林聖國)의소실오순이(吳順伊) 를 강언리설로 꾀여내다가전과 와가튼 수단으로 시내 내리(內 里)일백구십일번지박상순(朴相 順)에게천금일백사십원에 팔아 먹은사실이 발각되어 방금인천 경찰서에서 엄중한취조를 밧는 중이라한다

賭博團五名檢擧

【奉化】 지난십칠일오후두시 경에 경북봉화경찰서원은 돌연 총출동하여 내성면포저리(乃城 面浦底里)에서 청년오명을인치 하야 엄중취조한결과 범행수회 외도박사실을 자백 하엿다는데 그중에는 전과자도잇서서 모다 벌금형으로 최고륙십원 최저이 십원에직결처분을하엿다한다

抱川에出現 覆面三人組强盜

【抱川】 포천군가산면정교리 원(抱川郡加山面鼎橋里)사는조경 원(趙敬元)의집에지난이십삼일 밤십이시경에 복면을한 청년삼 인이드리와소판돈을내노호라다 가목적을 달치못하고 다라낫다 는데드른바에 의하면 조경원은 소창사로 의정부시장에서 소를 팔아서 현금을다수히 가지고집 에와자는데 권총을가진 괴한세 명이침입하야 현금을 요구함으 로엇더한족 다리고나와서 건등 으로머리를 때려서 터진관계로 범인과 격투까지할사이에 맛참 이웃사람의『도적이야』 소리에 그자들은 어데로종적을 감춘바 이사실을 즉시소관송우 주재소 에고발하얏슴으로 주재소에서 는본서와 협력하야 방금범인을 엄탐중이라한다

그女子의一生 (37)

處女篇 春園作 夕影畵

금봉의 자는 얼골을 들여 다보고 섯던 손명규는 본래 얼마되지아니하던 리성의 힘 을 완전히 일허버리고 오직 물人길 가튼 충동만을 가진 동물로 화하여버렷다。손은 잠 깐 전신을 떨다가 몸을 금 봉의 가슴에 던지드시 하면 서 금봉의 목을 꽉 껴안고 그 뒤둥구러진 검푸른 입설 로 금봉의 뺨과 입과를 물 어뜻드시 빨앗다。

「으악!」

하고 깜작 놀라는 소리를 지 르며 잠을 깬 금봉은 겨오 자유로운 한 손을 들어서 손 의 따귀를 수업시 갈겻다。 그러나 입은 손명규의 입으 로 막혀서 숨만 막힐뜻하고 도모지 소리가 질러지지아니 하엿다。

금봉은 가까수로 한손으로 손선생의 넥타이를 잡아서 힘 껏 뒤로 잡아당긔엇다。

「금봉이。소릴랑 지르지말어。 내가 잘못햇스니 소릴랑 지 르지말이」

하고 손명규는 금봉의 목을 노코 뒤로 물러안젓다。 금봉 은 몸이 자유를 엇자마자 니 불을 차고 닐어나는 길로 피 석긴 침을 퇘퇘하고 손명규 의 낫ㅅ바다에다가 배앗다。

금봉은 악을 쓰는바람에 허 끗과 입설을 깨무는것이엇다。

「아서。이게 무슨 짓이야。」

하고 손선생은 한팔로、대드 는 금봉을 막고 일변 고개 를 돌려 금봉이가 뱃는 피 섞긴 침을 피하엿다。

「자는 얼굴을 보니까 하도 귀여길래 그랫지。내가 잘못 햇서。잘못햇다니께」

하고 손명규는 얼굴이 따가케 질리고 전신을 벌벌 떨고 뎀 비는 금봉을 향하야 빌엇다。

금봉은 소리도 못질르고 마 치 침이나 뱃고 할퀴기나 하 는 것으로 손명규의 폭행에 대한 원수를 갑기나 하랴는 드시 팔팔 뛰엿다。

그러나 금봉의 입에서는 더 나올 침이 업섯다。헛人바다 이 타고 목이 타는 것을 약 간 적시는것은 자긔의 혀끗 과 입설에서 솟아나는 빨간 피가 잇슬뿐이엇다。

「금봉이。내가 잘못햇서、잘 못햇다니께。다시는 안 그런 단 박키 어떠케란말야?」

하고 손선생은 팔과 고개를 둘러 금봉의 손과 침을 막 고 뭉개고 잇다。

금봉은 마츰내 기진하야방 人바닥에 쓸어저서 목을 노 올기를 시작햇다。

하녀가 장지를 방싯 열고 잠깐 엿보다가 도로 나가버 렷다。

손명규는 다시 금봉에게뎜 벼들어서 긔어히 야욕을 달 해볼 생각도 해보앗다。방人 바닥에 쓸어저서 울고잇는금 봉의 몸모양은 더구나 손의 충동에 불을 질럿다。그러나 첫재는 금봉의입에서 흐르는 피가 그를 무섭게 하엿고둘 재로는 모처럼 내것이 다된 금봉을 선 물을 마처서 아 주 제게서 달아나게 할 것 이 겁이낫다。그래서 손은모 든것을 잠시 연긔하고 금봉 의 비위를 마추기로 새로 결 심을하엿다。

「금봉이。보아요。내가 이 러케 잘못햇다고 비니、나를 좀 보아요」

하고 손은 합장하고 고개를 숙이며、

「내가、금봉이가 넘어 귀애 서 그랫지、내가그런 사람이 아니야。내가 금봉이를 사랑 은 하지마는 그러케 불측한 마음을 가진 사람은 아니야。 내 속을 금봉이도 알지안허 ? 내가 어듸 그런 사람인 가。내가 잠깐 미친개혼이 씨 어서 그랫서。금봉이 노여말 어。내다시는 안 그럴게」

하고 몸을 움지겨 금봉을 안 아 이르키려하엿다。

금봉은 손의 팔을 확 뿌 리치고 장지를 좌 열어제치 고 언제든지 달아날 준비를 하고 서서 비로소 입을 열 어、

「엑、이、더러운 녀석 가트 니。저를 선생이라고 아비가 티 따르는 계집애들을 버려주 기로위업을 하는 개가튼녀석 가트니。남들이、다누구도버려주 엇다、누구도 버려주엇다、해도 사모님까지 그러케 말슴을해도 나는 설마、인형을 씨고야그 러랴、하고 그래도 너를사람 의 혼이잇는 놈으로만 알앗 다。오늘 보니깐 그말이다올 쿠나。네 말과 가티 너는사 람이아니라 미친개혼을 쓰고 난 놈이다。엑、이、더러운 자 식가트니。내몸에 손人가락하 나만 대어보아라。내가 네목 아지를 물어뜨더죽일터이니」

하고 퇘하고 손선생을 향하 야 침을 한번 배人고는 바 그로 뛰어나가버렷다。

松の實

ウテナ水白粉 우데나

봄을아는 물벗!
ウテナ水白粉의 곱되고은빗갈
참잘발너진다!
훌널듯한냄새!

오ー클一號 肌色
오ー클二號 濃肌色
나듀렐 健康色
부룬 白色

憧憬의 明朗美! 健康美!
青春의魅力을 당신의살결에 ウテナ水白粉으로……

9.3-2.5

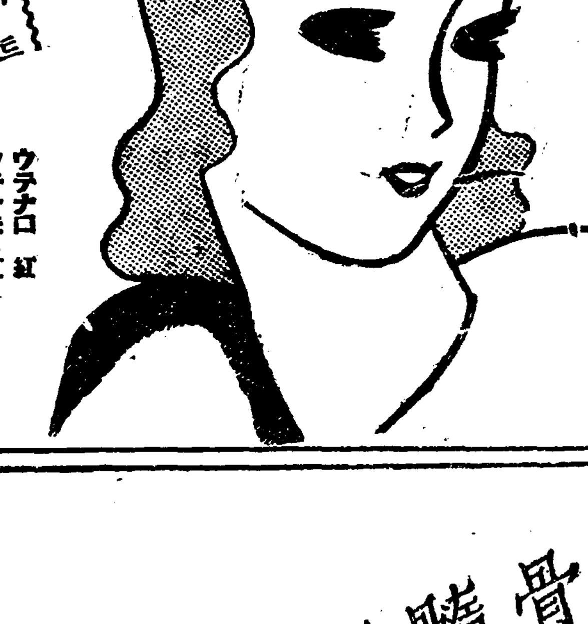

ウテナほゝ紅 ロ紅

精彩를띄고 魅力을나음

라이트 오렌지 다ーク

ウテナロ紅 ウテナほゝ紅

東京・久保政吉商店

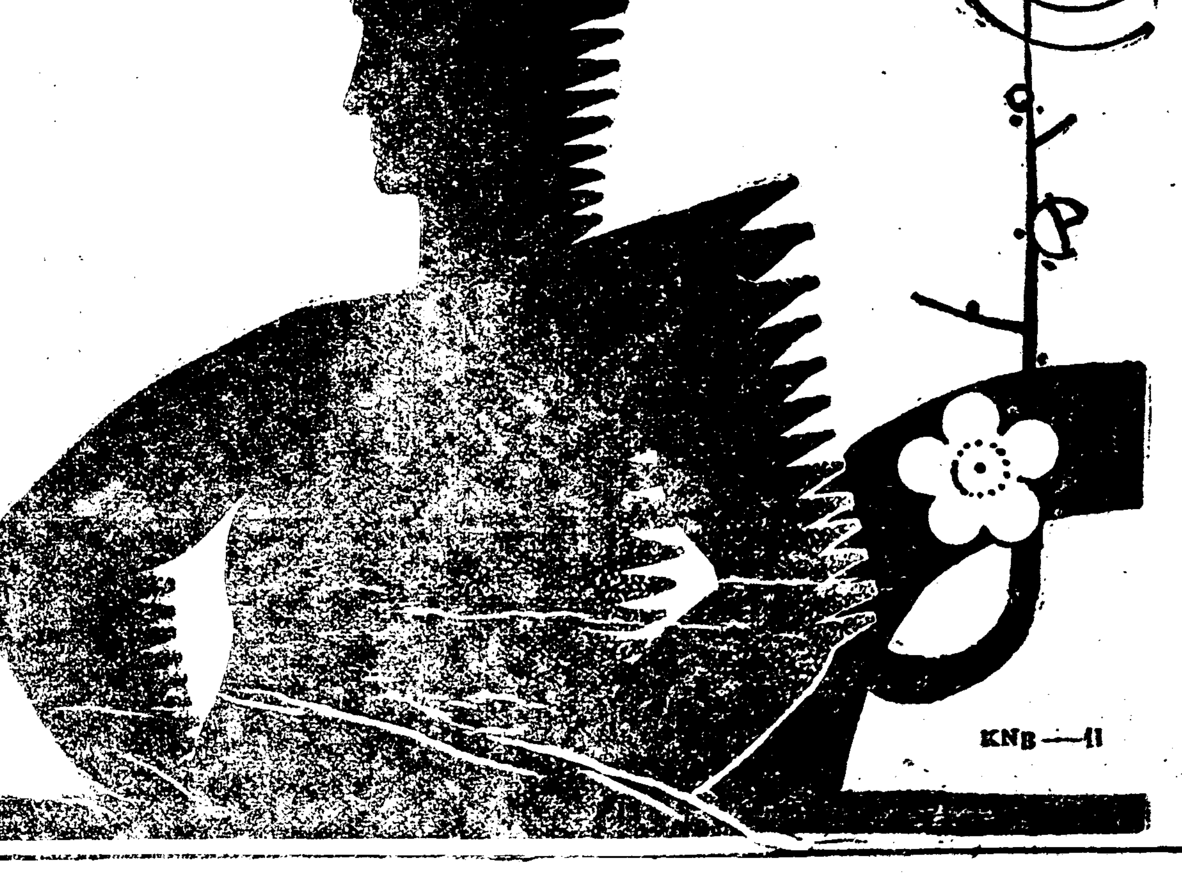

骨髓호르몬 鐵製劑

네오부루도ー제錠

體力을充實케하라!

時代는우리를 衰弱化하고잇지안은가?

便利한交通機關、寒暑를 모르게하는家屋、建築、被服等은肉體鍛鍊의機會를적게하며、多事多端한頭腦、都會地의그空氣、刺戟、紫外線享受時間의僅少等等으로도가深刻히우리健康을威脅한다 그리고歲月은우리를、一秒一秒老衰의길로끌고간다 故로우리는恒常人體의三大機構인血과肉과骨을培養하야衰弱을防止하며老衰를豫防하여야한다 此의네오부로ー제는實로血肉骨이되는 造血强壯榮養劑이니信用잇는醫學大家의 絶讚과賞用을 받는 所以이다

錠劑 百五十八錠入 一圓 三百六十錠入 一圓八十錢 千錠入 四圓五十錢
粉末 二五瓦入 七十五錢 一〇〇瓦入 二圓四十錢 五〇〇瓦入 一〇圓
「生命의源泉」小册子進呈

京城西小門町 株式會社 藤澤友吉商店 京城支店

KNB—11

經濟解說

米穀의根本策

어떠케決定될가?

×

波瀾과曲折을 거듭하던 外地米統制問題는結局

一、臨時米穀移入調節法案

一、米穀資特別會計法中改正法律案

一、政府所有米穀特別處理法案

의三法案이 如左한 附帶決議로 貴族院本會議에서는二十二日에 衆議院本會議에서도 二十五日에 各其通過되엿다。

附帶決議=米穀의數量과價格調節에 關한 現行制度의不備를 根本的으로 改正키爲하야 速히 米穀會를 開하고 內外地를 通한 統制計劃을樹立하야 臨時議會를召集하고이것을提出하라

×

이로써 一時彌縫的解決을보앗다고할수잇스나 附帶決議와가티 內外地를通한 米穀의根本策은 依然今後의課題로남어잇게되어 政府와朝鮮總督府가各其米穀調査會를 設置하야 根本策을研究하고될수잇는대로急히成案하야 臨時議會를召集케될것은 齋藤首相의兩院에서의 言明에照하야推測되는바인데 果然어떠한解決을보게될것인가?

×

米穀統制法施行低價格에依한政府의米買上은二十日까지의實際申込이이미九百三十五萬石에達하얏고 政府의所有米는千三百萬石에達하야 本米穀年度端境期까지의政府所有米는 千五百萬石의多額이豫想되며 來米穀年度端境期까지에는三千萬石을突破하리라는말이잇는程度로 日本內地의市中米는窮屈케되고日本內地農村은 飯米不足의奇現象을呈하는等 米穀統制의缺陷을 如實히暴露하고米界는異變을招來하리라는念慮가적지안은狀態에 照하야米穀의根本策樹立의必要가切迫해젓다한다

×

調査會에서 어떠한것이案出될는지금에잇서輕斷을不許하는바이나 膨大한政府所有米를어떠케處分할까가 米穀問題中要點目이되어잇는 點으로보아 一部에는徹底한生産制限을 敢行하야朝鮮米臺灣米에對하야서는 結局減段案을 實施케되리라는소리가 다시들니어오게되어 今後의米穀根本策은 一層關心을갓게하고잇다

×

生産制限으로 米穀問題가들아간다하면 差別的政策은지금까지의 失敗에徹하야 하자고하야도 할수업겟고 表面으로는 內外地米를通한生産制限이겟는데 그리한다면朝鮮側으로서는 從來와가튼『差別的』이란것을 내세울수업는만큼 그에反對도못할것으로 表面公平히生産制限이되다드래도 朝鮮은日本內地에比하야 農民의數、農家收入、農業의貿易에依한것에잇서그比率이顯著히만을뿐아니라農業이朝鮮全體의 生命線인點으로보아 가튼率의制限을바더도 그影響은比較할수업는率이決코갓지안을것이오 想像치도못할莫大한邪害가생기되는터이며 五億圓의負債를걸머진 農村이雪上加霜으로生産制限까지當한다면 어찌부지해갈수잇슬것인가?

×

朝鮮全人口가 쌀밥먹고도녀히버틔어나갈수잇도록 해주지는못하드래도草根木皮로도生命을부지할수업는 農民들에게 이以上의苦痛을주어서야 될일이냐? 米穀의根本策은 究竟 어떠케解決되랴는가?

朝鮮取引所令 不完全을暴露!

總督府商工課當局者間에 ◇改正必要를切感

朝鮮取引所令은 實施된지가四五年에 不過한터인데이法令이 朝鮮實情에 適合치못한點이 相當히 잇다고 總督府商工課에서는 이改正에關한調査와研究를하고잇다함은既報한바어니와 廿六日午前中에 別項과가티 朝取로부터 米株兼營에對한陳情이 잇슴으로因하야 朝鮮取引所令의不完全을 暴露하엿다고한다 即

▲取引所令第十六條中會員은 會員인會社의代表者가될수업다……

라고되어잇는것은 日本內地의取引所法에 準據한것으로 이것은 朝鮮에 必要업다고한다 이外에도取引所令의 不備한點이 잇슴것임으로 取引所令의改正은거의必然的으로 不遠한將來에實現될것이라는말이잇다

朝取代表가 商工課에陳情

米株兼營과資産 條件緩和하라고

朝取山常務와 朝取米豆部取引員組合新田委員長은二十六日午前中에 總督府商工課長을 訪問하고 過般認可方針으로된 米株兼營에關聯되는取引所令 第十六條와兼營取引員의 資産程度에 關한 件等을緩和하여달나고 長時間을 陳情하엿다 이에對하야山澤商工課長은 取引所令第十六條는 이改正을보기까지는어떠케할수업고 다만資産條件에對하야는 생각하여보겟다고말하엿다한다

『必要 안늣긴다』 山澤商工課長 談

朝取當局者의 陳情中에 米株兼營에 關聯된第十六條會員은會員인 會社의代表者가될수 업다고한것에 對하야는當局으로서도 必要가업슬것가티생각한다 그러나法에定한바임으로改正되기까지는 그대로 할수밧게업다 다만압흐로만히研究하라고한다

米夏節의 運賃交涉 來月부터開始

五月一日改訂의 朝鮮米夏場運賃交涉은 四月十二日부터京城에서開始될터인데 海運界의情勢로보아 幾分의値上은免치못할것이오 結局現行八十三圓에서五圓가량의 値上으로落着될것이라고보인다

二月鹽貯藏量

【專賣局發表】專賣局二月末現在 鹽貯藏高는 合計一億二千百十八萬六千六百九十六斤으로 이各所別은 朱安二千二百 [illegible] 一千百五十斤 南市一千百 [illegible] 九千九百斤 廣梁灣百七 [illegible] 千九百八十斤 鎭南浦百四十萬三千五百三十斤 [illegible]

米問題恒久對策

專賣는絶對로反對이라고 結局減段案으로落着?

有賀殖銀頭取談

渡東中이던有賀殖銀頭取는二十六日午前八時二十五分歸任하야左와如히말하얏다

朝鮮米問題는大體朝鮮側의主張대로決定되엇는데拓務省、總督府、民間의熱心努力에依한것이다 時히連夜十二時頃까지熱心히奔走한 湯村君等의事務當局努力은非常한것으로總히運動努力이效果的이엇다고할수잇다그러나 恒久對策은今後의問題로서남어잇슴으로 이에充分히備하여야할것으로 問題는極히單純하다 남는것을 除하면그만이며 減段案이再次問題가될것은當然한일이오今後朝鮮으로서注意할것은日本內地와朝鮮을通한經濟問題로서充分한理解로써臨하여야할것이다 恒久對策으로서의米의專賣等은 나는依然히絶對反對이다

佛國豆油着眼 滿洲大豆期待

【商通新京電話】大豆의生産過剩으로困惱中인滿洲國産業界에『뉴-스』가잇스니 即佛國에서는世界의石油埋藏量이今日의工業發展狀況으로써하면 枯渴될것이時期問題이라하야先般來植物油의王座를占한 大豆油에着眼하야 研究를거듭한結果最近에至하야鑛物油와거의不變이오 그以下의生産費로되는 植物性重油의製造에成功하얏고이것을燃料로하는自動車發動機의新裝置에는成功하얏는데 最近其見本이들이다 奉天에到着되어日滿關係當局의손으로 實驗케되엇는바 發明은滿洲大豆의將來에一大飛躍을할것이라하야各方面에서期待하고잇다한다

米穀問題解決로 總督府側全部歸京

朝鮮米擁護의 重要使命을 띄이고渡東한 渡邊農林局長 湯村總督府農産課長吉池農林局技師以下는米穀問題도予先 解決되고 議會도 끗낫슴으로不遠東京發 今月末에 朝鮮에凱旋키로되엇다 또穀辛問題로滯東中의古庄總督府農政課長은二十六日 午後五時 京城着歸任하고 小作令을 가지고渡東한安井 蒸議室首席事務官은 今月末 歸京할 豫定이라고한다

朝鮮信託 合同停頓

目下繼續狀態

朝鮮信託의大合同은 北濟信託과의交涉이 決裂되야 目下停頓狀態에잇는바 이에對하야西崎理財課長은 아래와가티 말한다

다시 四月부터 合同의交涉이 잇게될터이라는말이 잇스나 이것은 무슨根據를가지고서 하는말인지 모르다 오늘에는 何等變化가업시停頓의狀態가 繼續되고잇슴으로 다시合同의交涉이 어느때에 될는지 모르는터이다 그러나 어느時期가 온다면結局에는 大合同을目標케될것이라고 漠然한생각을가지고 잇슬수박게업다

大邱米取는 今日에立會

先物寄付廿圓卅九錢 總解合으로寂寞

【商通大邱電話】業務規定第二十八條第三項의 適用에依하야十三日 前場까지立會停止한大邱米穀取引은 그동안道、府商工會議所等의 關係幹部調停으로廿四日既報와가티 圓滿總解合이成立하고 廿六日前場부터開市時間대로立會 되엿는데 當、中에는注文이업고 賣買不成으로大解合後의 寂寞을늣기게하엿는데 先物은所持側의賣物로二十圓三十九錢에 寄付한뒤三十四錢에止하고 停止前에比하야一節寄付는六十七錢低로

受渡倉庫 追加擴張決定

【商通大邱電話】大邱米穀取引所에서는 廿四日의理事會와會員協議會에서 總解合後의善後處置를協議한結果아래와가티四件을決定하엿다고한다

一、立會=廿六日前場부터通常대로開市할일 但三月限은賣買치아니함

二、證據金=三月七五日로부터實施한石五十錢씩의臨時增證據金은總解合으로取消하고새로히本證據金을 一石先限에對하야一圓으로變更(中限은不變)하고即日實施할일

三、受渡倉庫擴張=四月限으로부터 受渡倉庫五個所十一棟을아레와가티追加指定

(가) 釜山米倉

草梁町三九二(南鮮倉庫) 四棟 三〇八坪

(나) 釜山興業倉庫

大倉町一丁目一五(야號倉庫) 二棟 一三〇坪

大倉町四丁目(로號倉庫) 一棟 九二坪

同上 二棟 六八坪

大倉庫四丁目四一(하號倉庫) 二棟 七〇坪

그리고 二月廿八日 擴張한各受渡倉庫는 今次의前記擴張倉庫와 한가지로 解合이成立한까닭에 四月限受渡부터適用할일

四、總解合決算金=各期滿算損益金은 廿六日

滿洲交通根幹 自動車會社設立

【聯合大連二十三日發】 滿洲의自動車製造工業統一의 日滿合併自動車會社는 滿鐵의投資에對하야 이미拓務省의認可도잇서 目下滿洲國에서勅令을準備中으로 近日中에公布를보아드되어創立되기로되엿다 同社의資本金은六百二十萬圓으로其中滿鐵이二百九十萬圓、日本의七大自動車工業會社인月島、戶畑三菱、東京瓦斯、日本自動車等이共同하야 三百十萬圓 滿洲國이二十萬圓을 出資할터로本店及本工場은 奉天에두고修理工場及出張所는 新京哈爾賓及齊齊哈爾에둘터이다그리고本工業은平時의滿洲交通界의根幹이될뿐더러 軍事工業으로서도重大한意義를 갓고잇슴으로理事長에는軍關係者가當할터이다

京城手形交換 枚數金額各減

【京城組銀發表】三月十九日로부터 二十四日까지의京城手形交換高는 枚數一萬九千七百八十枚 이金額은一千二百八十九萬七千五百四十六圓六十六錢으로前週末에比하면 枚數는九千八百二十五枚 金額은三百八萬五千四百三十一圓三十一錢의各減少이다

殖銀兩支店設置

殖産銀行에서는 그동안 總督府理財課에 咸北羅津出張所、江原道原州支店 設置의認可申請中이든바 이에對하야 總督府에서는 그대로認可할모양이라고한다 이를伴하야 殖銀에서는 兩地의開業準備를 하게될터인데 이設置로殖銀의定款改正을 要치안흠으로 別로 株主總會를 열지안흘터이라고한다

産組中央金庫 利息引下決定

四月一日實施

【商通東京電話】産業組合中央金庫는現行貸附利率인 年賦定期모다七分 手形日步一錢九厘를新年度四月一日부터 年利二、三厘가량各히引下하기로決定하고認可를申請하얏다

萬國郵便會議 無事終了

【聯合東京電話】過般埃及카이로에서 開催된第十四回萬國郵便大會議는 參加國八十七國에 及하엿는바世界郵便取扱에 關하야여러가지로協議하엿는데去二十日로써無事히會議를終了하고參加國全部가新改正條約에署名을終了하엿다는通報가遞信局에到達하엿다

對外爲替市勢

【聯合東京電話】

▲東京爲替(二十六日)

	賣	買
對米	三十弗	三十弗八分一
對英	一志二片八分一	一志二片十六分三

▲大阪爲替(二十六日)

	賣	買
對米	三十弗	三十弗八分一
對英	一志二片八分一	一志二片三十二分七

朝鮮農會新規事業

九年度豫算六萬二千餘圓

朝鮮農會의昭和九年度豫算은今日認可의指令에接하얏는바 總額六萬二千七百九十八圓으로前年度豫算에比하야 一千五百八十五圓의增加이다 新規事業은如左하다

一、有畜農業經營의獎勵

二、朝鮮牛移出獎勵

三、農産物出荷事業의增加

臨時航路汽船出入

【遞信局調査】二月中에朝鮮沿岸의主要港에出入한 命令航路以外의汽船數는五百一隻、그總噸數六十四萬六千四百二十一噸인데 이것을前年二月中의出入數에比較하면 隻數는三十六隻減이나 總噸數는 三萬七千三百七十八噸增加이다 各港別의出入狀況은아레와갓다

港名	隻數	噸數
釜山	一〇六隻	[illegible]噸
仁川	一〇八	[illegible]
群山	八四	[illegible]
木浦	[illegible]	[illegible]
淸津	[illegible]	[illegible]
統營	二六	[illegible]
雄基	[illegible]	[illegible]
鎭南浦	三	[illegible]
元山	八	[illegible]
麗水	[illegible]	[illegible]
新義州	結氷中	
計	[illegible]	[illegible]

米倉在米數量

百五十三萬石

米倉會社의 二十四日現在在庫高는 百五十三萬七千五百六十九石으로 前年同期에比하야六十二萬三千七百七十三石의增加인데 今年의最高記錄도 지난二十一日의 百五十四萬五百四十八石이 最高로 漸次減少하는勢를 보인다(單位石)

▲釜山二七九、八五七石▲木浦一七三、二四六▲群山四二五、五九三▲仁川四二二、〇〇五▲鎭南浦二三五、八六八

咸南燒酒統制遂實施

【永興】咸南永興郡에서는오래동안宿題로잇든 三井燒酎一手販賣統制는 當業者들이今月二十日咸興府內咸興館에서 咸南酒造業者臨時總會를開催하고討議한結果 永興郡內에잇는四個所釀造場中에서 宣興釀造場과鎭興釀造場만은 加入치안엇스나永興釀造場과馬場釀造場은 今月二十日 咸南酒造業者總會에서加入을決定하야 二十五日부터는 一手販賣統制는實施되리라하니 朝鮮사람이가지고잇는중에서第一有力한 亦業도三井에힘을빌지안코는안될모양이라고한다

慶南副業叺織

生産額約三十萬圓

【釜山】昨年의大水害로因하야 罹災民救濟事業으로慶南道內各農村에 가마니製造副業獎勵를하여오든바 今年度에生産될肥料用가마니 一百五十四萬枚쌀가마니六十萬枚 二百八十萬枚소곰가마니三十萬枚 都合四百九十餘萬枚인대 臺灣에쌀가마니三十萬枚 日本內地로肥料用八十二萬枚를移出할것이며 北朝鮮地方에도七十二萬枚 보내게되여 百八十四萬餘枚가道外로搬出되리라하며 表裝用거적대기(莚)로生産이百五十萬枚中約百萬枚를 北朝鮮으로보내게되어本道의農民의품에드리슴 販賣額이約三十萬圓이나된다는데이로서 多少窮乏한農民의生活에봄소식이우리오리라고한다

今日財界(廿六日)

米	(單位錢) 今前止	比前日
仁川期米	[illegible]	[illegible]
大阪期米	[illegible]	一低
㊀三等米	[illegible]	[illegible]
正租(仁川)改良	[illegible]	[illegible]
在來	[illegible]	[illegible]

株	(單位十錢)
朝新	—
東新	—
大新	—

商品	(先限單位十錢) 今前止	比前日
大阪綿絲	一九八	[illegible]
大阪人絹	六六	八高
고무現物(五)先物	[illegible]	[illegible]

金	
日銀	(正貨)[illegible]
朝銀	(正貨)[illegible]
鍾路	[illegible]
本町	[illegible]
米國産金價	[illegible]

靜中動이나

京은二十七日 大阪은二十八日 當限納會인데 當限取組東京九十萬六千枚 大阪十七萬四千枚가低金利를미티서受渡할지한波紋을거릴지 悲觀되는터로當限納會까지는或은新局面打開가至難視되엇다

인푸레進行、金融緩慢、低金利의三者를 支柱로한市勢인만큼依然前途에는 不安이업는터이며目前에닥처온 當限納會도大取組이지만 前途高期待下에受株할것가타야 平凡裡終了할것이고問題만튼 議會도이미閉幕되어齋藤內閣은餘命을 부지하게되엇스니 格別한惡材料의出

株界六感

× 큰材料에接키前에는 東新의活躍은 좀처럼바라기어려우리라는말이만타。

× 그러나 維株는 限度가잇는것으로大勢好化에는 亦是主力株가아니면안될時代가 到來코야말것

× 都市動의市勢이니 덤허노코弱氣를떠들기보다는 賣込되거던 買拾이若何?

× 『인푸레』는 今後强化될것이오 財界大勢가 好轉途上에잇슴에變化가업스니

× 海外로부터 큰 不安現象에接치안는限 市勢基調를 崩壞할것갓지안코、

× 떠러진대도玉整理의一幕外에 前途를悲觀할것은업슬것

× 短期取引은閑散이나實物取引은依然旺盛二、三圓식오르내리는것이수두룩

現이업는限市勢는 비록全般的活躍은尙早할지라도 조흔것은 다시買케되어 整理一巡되든것은再騰될것이오 買付치안엇던主力株도買人氣가 向코야말것가튼바果如何?

取引停止

▲製菓商 京城府元町二丁目二一番地 合資會社眞木商店 代表社員 眞木忠左

商況(廿六日)

株式 閑散 不動

前場不動

議會는二十五日로써 閉幕되어齋藤內閣은無事하게되엇스나 이것의好感도업시 市勢는當限納會를目前에두고變方이모다 傍觀的態度를取하야 場面의極度의閑散寂寥하고二、三十錢의 往來로說株가모다거의 不動狀態이엇스니大引은東新百七十七圓七十錢으로再昨日과不變 大新은百二十八圓四十錢步一本 日産百三十五圓六十錢으로 二十錢高等이엇고 二部도閑散不變이엇다

後場不變

後場은 東新二十錢高、大新十錢高、朝新不變、日産不變、日魯十錢高에依然保合寄付이고 繼續閑散이엇다

當限落압두고 膠着不動商勢

議會閉幕無響

議會는無事히閉幕되엇스나東京大阪長期當限納會를압두고市勢는動意가업서 前場은近來稀有의閑散으로東新의値動은十錢 日産二十錢 東新不動이엇다

實物前場賣買價

△證券金融一六、二〇—三〇△人絹貿平二六、〇〇—八〇△東强大木一一、六〇—二、五〇—三〇—三、〇〇—△에다파이푸八〇、〇〇—一、五〇—二、五〇△京南鐵道三一、八〇—五〇△京東鐵道一九、〇〇△人造羊毛一八、五〇△土地改良九、三〇△大阪産業一〇、四〇—三〇△土佐세멘三新一七、八〇—六〇△合同油脂新二七、五〇△北樺石油新二五、〇〇△大阪商船新一五、九〇△日魯[illegible]一七、三〇△富士電力二七、七〇△國光製油一七、八〇△大阪鐵物六〇、〇〇△[illegible]一九、三〇△朝郵三八、五〇△[illegible]三三、四〇

東京國債市場

甲 五分利	一〇四、四五
一回四分利	九九、三〇
二回四分利	九九、二〇
佛貨四分利	一八七、七五

期米 低弛後 更返

前場少落

再昨後場阪地大引은 二十三圓六十四錢止와 共히 十圓七十二錢에場을 止한當日場은一休今朝에入하야阪地初付二十三圓六十二錢인二丁低落을據하고 二十圓七十二錢인再昨止의同樣으로 場을始한時大阪二節五十九錢에 ㊅의追擊으로六十五錢에 一氣惡化하엿스나大阪小戾에 繼續賣進하는便이無하여 六十六、五錢에相持하야結局六十六錢에止하엿다

後場小波

後場은二十圓六十三錢에 三丁低로納根後二三節六十四錢이고 七十錢에返하야六十七錢에止場하다

低落時代到來

米統도無響?

所謂外米의統制는 朝鮮米及臺灣米六百九十八萬石을 明年三月까지買上하기로 旣히議會에通過하엿다 그內容에잇서서는今年米穀年度까지 朝鮮米百四十四萬石을 買上하고繼續하야明年三月까지 九年度産米三百萬石을 買上하기로 되엿스며 그남어지 二百五十四萬石은臺灣米인데 此亦 來五月부터明年三月까지買上하기로 되엿다 이와가티米統을 決定하엿스나아즉時日이 遼遠하고目前의現狀은實米를處分할 餘地가업시停滯되엿슴을터려 더구나春暖期에 臨迫하엿슴으로 集散市場과産地를 不問하고 賣急을 하지안흘수 업는만큼 春間一落은免치못할것갓다

畢竟低落乃己

季節的關係?

新甫五限은 發會後八十丁內外의瓦落을告한後 約四十丁의反動高를示하더니更히 軟態에傾하야今朝 二十圓六十錢臺로反落한바되엿다 要하면米穀統制의威力으로 深入落도豫期할수업스나그러나 堂島市場에積滯된百五六十萬石은 季節의關係도持米側으로서 處分하지안을수업는現象에잇스며 又는朝鮮米界의 事情으로본다할지라도春暖期의 嫌氣的賣物이産出로

로二十錢低

朝取期米取組高

當限 ▲賣方 ㊂四〇〇 ㊀一、三二〇 ▲買方 [illegible]二、四〇〇 [illegible]三〇

中限 ▲賣方 ㊁二〇〇 [illegible]二〇〇 ▲買方 [illegible]

先限 ▲賣方 [illegible]一五、九〇〇 [illegible] ▲買方 [illegible]

부터出來할筈이아니라 中間商人의持米는 買上失望의關係도處分하지안을수업는만큼 樂觀的으로의賣方앞에 樹하는光景임으로 比較에서又復一段 瓦落은免치못할것갓다 果如何?

各地正米

京城頭重

繼續하야淸算의不透明으로氣迷이고買氣는一般衰하야 市況은頭重인데㊀三等二十圓丁度四等十九圓七十錢으로

朝取主要株取組

◇朝取 賣方 立山二〇 白藥九〇 買方 山口三〇 松山四〇 古野四〇

◇朝新 賣方 櫻井一二〇 白井八五〇 企業五〇 德泰四〇 山口五〇 京證一七〇 松山一八〇 古野一〇〇 金益七〇 立山三五〇 白藥一、八九〇 買方 櫻井二九〇 企業九〇 大原九八〇 德泰五〇〇 山口一五〇 京證一、五七〇 古野一〇〇 松山三八〇 成八三〇 金益一五〇 東亞三 田道四〇〇 立山一二〇 白藥一四〇

◇大新 賣方 櫻井二〇〇 白井一六〇 企業三〇 山口三〇 京證一 一〇 松山一五〇 金益五〇 立山四五〇 白藥四五〇 買方 櫻井三七〇 金光三〇 企業一五〇 大原一六〇 德泰一〇〇 山口一五〇 京證二 〇〇 松山一五〇 古野一二 金益九〇 東亞四〇 道三〇 立山四〇

◇東新 賣方 金光七九〇 白井一、五〇〇 企業七〇 大原三〇 德泰二六〇 京證三〇〇 松山三〇〇 古野一〇〇 金益五 山三〇〇 東亞三三〇 田道八〇 立山三〇〇 白藥一、三五〇 買方 櫻井三八〇 白井七〇 企業四九〇 大原五一〇 山口一七〇 京證七九〇 松山二〇〇 古野一、六〇〇 金益二〇〇 東亞七四〇 田道一〇〇

仁川期米 劉康益夏商店 仁川·海岸町
京城株式 劉金益證券株式會社 京城·黃金町

米豆餘話

◇ 連日軟保이든 市勢는結局低落、아즉도時勢는又復一段低落을可期

◇ 阪地에는 百五六十萬石의停滯米가잇고 朝鮮에는實米繫의賣物이續出

◇ 더구나압흐로 春暖期가臨迫하여오는만큼 持米側의賣物이現出하고야말듯

◇ 當地丸福店은 中先을直하야賣로三萬餘石의 賣物을擁抱하고 此亦不可輕視

◇ 朝鮮米統制는 米穀年度까지百四十四萬石을 買上하기로되엇스나 此는時期가遼遠

仁川弄落

産地賣避인데 當用의買氣가 적고期米無勢인데 ㊤三等二十圓四等十九圓七十錢으로二十錢弄落

南浦軟化

期米의低落은 勿論 漸次春暖으로 地方所持側도急賣의傾向이이며 市況이顯著히軟化하엿는데㊤三等二十圓七十錢 四等二十圓五十錢으로二十錢低

群山弱含

出廻十二輛淸算低로十錢低이며 賣物은매우줄엇는데 ㊁三等二十圓三十錢四等二十圓二十錢

木浦軟弱

出廻七輛定期續落과買氣減退로 賣物이적으나 十錢低인데㊀三等二十圓八十錢四等二十圓五十錢

釜山軟弱

出廻三千五百叺、期米無勢로繼續하야 注文이적고 地方에서는多少賣物이散見되야 繼續軟弱의市況인데 ㊀三等二十圓二十五錢 四等二十圓十五錢으로五錢乃至十錢低 朝來의賣買二千二百五十三叺

金融(廿六日)

海外經濟

[illegible]

朝鮮銀行勢

[illegible]

日本銀行勢

[illegible]

京城手形交換

[illegible]

大阪金利(24日)

[illegible]

對外爲替

[illegible]

金實入價

[illegible]

米穀(廿六日)

京城正米

[illegible]

仁川正米

[illegible]

大阪正米標準價格(23日)

[illegible]

京城雜穀

[illegible]

仁川大豆

[illegible]

商品(廿四日)

京城綿糸布市勢

[illegible]

京城人蔘市勢

[illegible]

日本麥粉市勢(24日)

[illegible]

滿洲特産

[illegible]

大連特産時勢

[illegible]

鰯搾粕冲價

[illegible]

株式(廿六日)

朝取短期

[illegible]

朝取短期賣買高

[illegible]

算定代引日步

[illegible]

東京現株

[illegible]

東京短期東新

[illegible]

東京短期取組

[illegible]

大阪短期

[illegible]

大阪長期

[illegible]

期米(廿六日)

朝取期米

[illegible]

事取賣買高 / 輸入高 / 取組高

[illegible]

朝鮮內各地期米 (大邱·群山·木浦·釜山·鎭南浦)

[illegible]

大阪期米

[illegible]

東京期米

[illegible]

大阪期米阪組(廿四日)

[illegible]

日本各地期米

[illegible]

大阪市中在米高

[illegible]

商品(廿六日)

大阪綿糸

[illegible]

大阪棉花

[illegible]

大阪人絹

[illegible]

橫濱生糸

[illegible]

大阪砂糖

[illegible]

海外砂糖

[illegible]